EL DIARIO PALENTINO

Fundado en 1882 y 1890 — N.º REFUNDIDO 5.237

TELEFONOS: 1526 Imprenta — 1353 Redacción — 2006 Administración

EL DIA DE PALENCIA

(Franqueo concertado)

DIRECCIONES: Dirección y Talleres: Mayor, 147-151 — Apartado de Correos, 17

DOMINGO 2 FEBRERO 1958

EDICION MADRUGADA

1'20 pts.

2 DE FEBRERO: NTRA. SRA. DE LA CALLE

"Invocación palentina a Santa María de los renunciamientos"

—Señora, Dios te hizo pequeña y morena. Como si llevases en tu diminuta presencia el patronazgo de las cosas intrascendentes.

Quiso el Señor que los hombres te llamasen Virgen de la Calle. «De la Calle»..., ya véis, Señora, qué expresión..., «de la Calle». Para designar a un cualquiera, decimos un hombre de la calle; para desasirnos de algo que nos estorba, decimos «échalo a la calle»; para definir la filiación de lo humilde, de lo sin valor, manifestamos «procede de la calle»; para..., en fin, Señora, he aquí lo que en el lenguaje vulgar y corriente significa «de la Calle»...

Vos lo sabéis... ¡De la Calle!

Y os gozáis en ese apellido que viene a ser la quintaesencia de lo popular. Es que Vos misma lo habéis escogido, porque esa fué la voluntad del Señor.

Es vuestra fiesta el día de una de las advocaciones más rutilantes y poéticas. A pesar de todo no quisisteis que os llamasen Virgen de la Candelaria, ni Santa María de la Luz, ni Nuestra Señora de las Candelas, ni Madre Santísima de la Purificación... No, Vos solo habéis querido ser la Virgen de la Calle.

Lo que es de la calle, es de todos; en lo de la calle, hasta los más humildes y necesitados se sienten propietarios. Y eso es lo que Vos queréis, Señora... ¡ser de todos!, del pobre y del rico, del virtuoso y del pecador, del sabio y del burdo..., de todos, porque una Madre es para todos sus hijos, aunque unos la hagan sonreir y otros no tengan coraje sino para arrancar lágrimas a sus ojos.

Vos, Señora, sois de todos; Palencia no os llama «de la Luz», ni «de las Candelas», ni «de la Purificación», ni de «la Candelaria». Para Palencia sois, lo que sois para Dios y para Vos misma: «de la Calle».

En Vos, pequeña y renegrida, cobra trascendencia lo que parece intrascendente. Vos nos bordáis el milagro de aprender a ver también en lo ínfimo una obra de Dios. Nos enseñáis, en vuestra limitación, que todo, por diminuto y fútil que parezca, tiene una misión definida en este mundo. Vos, Virgen Santísima de Palencia, sois una lección sin palabras, que se anticipa a la ciencia, para manifestarnos que el vigor, la potencia, la energía definitiva, la grandiosidad, pueden estar escondidas en lo diminuto, en lo pequeño, en lo ínfimo.

Palencia está orgullosa de tener una Madre pequeña y morena, en la que, han caído todas las gracias derramadas de los cuencos de la mano de Dios. Palencia está satisfecha de que su Señora sea popular hasta en su propio apellido. Palencia está contenta de que su Dama no esté recluída en el solio de las grandiosidades regias, y haya saltado a la calle a través de su familiar advocación.

Nosotros sabemos, Señora, hasta dónde alcanza la magnitud de ese tu milagro, buscado y bordado por tí, con la venia de Dios todopoderoso. Eres la Reina del Cielo, la Señora de todos los mundos, la gran Dama de la creación, la Madre de Dios, y has querido ser para Palencia simplemente la Virgen de la Calle. Nosotros sabemos que has bajado todos esos incalculables peldaños para estar más cerca, para vivir más entre nosotros, para abrazar a Palencia desembarazada de toda grandiosidad que pudiera dar a vuestro beso un aire de ceremonia rutinaria y ritual. Habéis querido ser de la Calle, para sentiros más Patrona, más Madre... ¡más nuestra!

Palencia, una vez más, al llegar vuestro día, os felicita con el parabién que a Vos place..., reza con voz de campana, de corazón y de labio..., y mide la interminable magnitud de vuestra fineza al desear mezclaros con nosotros, dejando oculto dentro de Vos esos grandiosos timbres de que no podéis desasiros (porque es la voluntad de Dios), para haceros y sentiros de la Calle.—A.

El primer satélite artificial norteamericano está girando alrededor de la Tierra

Fué puesto en la órbita por un proyectil "Júpiter", versión mejorada de la "V-2" alemana

Ha sido bautizado con el nombre de "El explorador"

Cabo Cañaveral, 5,00. madrugada. (Urgente), 1.—Los Estados Unidos han lanzado un proyectil «Júpiter», que porta un satélite artificial. El cohete se elevó a gran altura, y cuatro minutos después de haber sido lanzado, al espacio, pudo observarse cómo se quemaba la primera parte de las tres que lo integran.

Mientras tanto, desde el puesto de escucha de la «Radio Corporation Of America», en Long Island, se informa que no se espera captar señales del satélite hasta que hayan transcurrido dos horas desde su lanzamiento al espacio.—Efe.

SE LLAMA «EL EXPLORADOR»

Wáshington, 1.—Un portavoz del Departamento de Defensa, ha anunciado que el satélite artificial del Ejército, ha sido bautizado con el nombre de «El Explorador».—Efe.

ANUNCIO OFICIAL

Augusta (Georgia). (Urgente). 1.—El presidente Eisenhower ha anunciado con carácter oficial que los Estados Unidos han lanzado, con éxito, su primer satélite artificial de la tierra, el cual, se halla ya en órbita y ha empezado a girar alrededor de la tierra.—Efe.

EL COHETE PORTADOR ES UN «JUPITER»

Cabo Cañaveral (Urgente, 5'30 madrugada), 1. — Un portavoz del Departamento de Defensa ha anunciado oficialmente que el cohete portador del satélite artificial norteamericano, es un «Júpiter-C», perteneciente al Ejército. Fué lanzado a las 22'50 de la noche, hora local (4'50 de la madrugada, hora española).

Señaló el portavoz en cuestión que aún es demasiado pronto para poder indicar si el satélite se halla o no en órbita. «Tan pronto como se obtengan datos —agregó— éstos serán facilitados por la Academia Nacional de Ciencias, desde Wáshington».

Se tardará una hora, aproximadamente, en obtener confirmación de Wáshington sobre si el satélite está o no en órbita.

Una vez en órbita, el satélite podría permanecer en el espacio por varios meses.

El satélite norteamericano pesa alrededor de los 14 kilos (30'8 libras).

El lanzamiento del proyectil y satélite forma parte del programa estadounidense correspondiente al año geofísico internacional.

El «Júpiter-C» podrá colocarse en órbita cuando se halle a 300 millas (4. 800 metros) sobre la Tierra».—Efe.

DOS TRANSMISORES DE RADIO

Cabo Cañaveral, 1. — El satélite artificial norteamericano, que acaba de ser lanzado al espacio en un cohete «Júpiter-C» del Ejército, porta dos pequeños transmitores de radio que emitirán señales en dos frecuencias: de 108 y 108'3 megaciclos.

Aunque nada se ha dicho oficialmente sobre la órbita del satélite, si éste la consigue, girará alrededor de la Tiera en un curso de 110 grados, aproximadamente, de Cabo Cañaveral. Cuando más cerca se halle de la Tierra, pasará a 180 millas sobre ésta en su punto más distante, a 1.500.

Han presenciado el lanzamiento del satélite, corresponsales de varias agencias informativas europeas, entre otras de Francia e Italia. También se hallaban presentes el general John B. Medaris, jefe de la Agencia de Proyectiles Balísticos del Ejército en Huntsvillec, Alabama, y varios hombres de ciencia alemanes que montaron el «Júpiter-C» bajo la dirección del Dr. Werhner von Braun, quien se encuentra en Wáshington.

INFORME AL PRESIDENTE

Wáshington, 1. — El presidente fué informado sobre el lanzamiento del satélite artificial norteamericano, inmediatamente después que el «Júpiter-C», su cohete portador, abandonó la Tiera en Cabo Cañaveral.

La noticia le fué comunicada al presidente, que se encuentra actualmente en Augusta, Georgia, por el secretario del Ejército, Witbur M. Brucker.—Efe.

EL COHETE ES UNA VERSION, MEJORADA, DE LA V-2

Cabo Cañaveral, 1. — El cohete utilizado para lanzar al espacio al primer satélite artificial norteamericano, es una versión mejorada de la V-2 utilizada por Alemania durante la pasada guerra mundial para bombardear Londres y Amberes. Ha sido concebido por los mismos hombres de Ciencia que concibieron la V-2, encabezados por el Dr. Werhner von Braun. La mayoría de los hombres de Ciencia alemanes se han nacionalizado en Estados Unidos.—Efe.

TIENE FORMA DE UNA BALA

Cabo Cañaveral, 1. — El cohete «Júpiter-C», que ha impulsado al satélite artificial de los Estados Unidos, media, antes de abandonar la Tierra, 25 metros de longitud. El satélite en sí, que tiene la forma de una bala.

El peso total del cohete y satélite es de unas 30 toneladas.—Efe.

En estado ruinoso

Madrigal de las Altas Torres se queda sin murallas

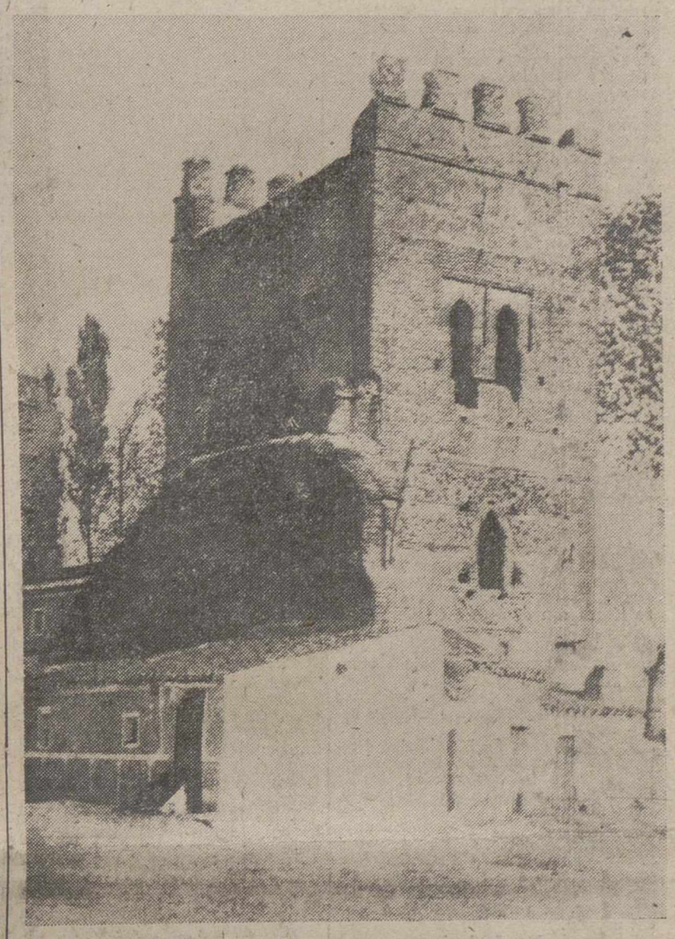

Madrigal de las Altas Torres (Avila).—Muralla de este pueblo, cuna de la reina Isabel la Católica, que se encuentra en estado ruinoso, con amenaza de derrumbamiento.—(Foto Cifra Gráfica)

Simpática "debutante"

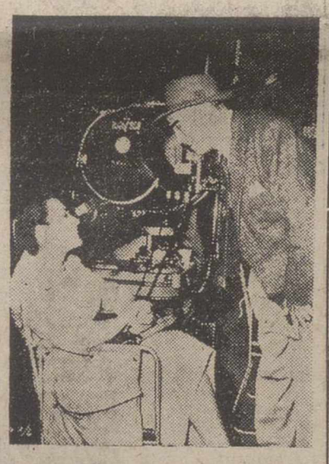

Hollywood.—La actriz Carmen Sevilla hizo su «debut» en los estudios cinematográficos norteamericanos en la película de la Paramount «Spanish Affair» y junto al actor Richard Kiley. En la foto, la simpática actriz conversando con el cameraman Sam Leavitt, en un descanso en el rodaje (Foto Cifra Gráfica)

3 noticias de color

1. Volvió el canario

Puente Genil (Córdoba), 1.—Hace siete meses desapareció de su jaula el popular canario «Toni», propiedad del vecino Antonio Domínguez Bascón.

El pájaro era muy querido por toda la vecindad y visitaba con frecuencia a sus admiradores para regresar a su jaula, la cual permanecía constantemente abierta. Su dueño, como la ausencia del canario se prolongaba, aunque mantenía la jaula abierta, ya había adquirido un jilguero alojado en jaula independiente. Esta mañana apareció por los tejados el renombrado canario y su propietario, ante la exigencia de la vecindad, ha autorizado de nuevo las visitas domiciliarias, pero esta vez, sin salir de su jaula.—Cifra.

2. Ha muerto el gato "Mateo"

Valencia, 1.--"Mateo", el gato que se salvó de la riada y que llegó a ganar casi 20.000 pesetas en la subasta de Murcia, ha muerto envenenado.

"Mateo", juntamente con otro gato llamado "Salvador", nació en el sótano de la Delegación de la Compañía Telefónica 20 días antes de producirse la inundación y las empleadas de dicho centro los alimentaban cada mañana con los restos de sus desayunos. El 13 de octubre las aguas inundaron el sótano de la Telefónica y la gata madre y "Salvador" murieron, pero "Mateo" pudo alcanzar una tabla donde permaneció hasta que fué salvado, aterido y hambriento, por las señoritas que entraron de servicio a la mañana siguiente. Radio Juventud de Murcia tuvo noticias de "Mateo" y hasta ella llegaron las pujas por el gato, mantenidas por las telefonistas de toda España en pugna con un abogado de Madrid.

"Mateo" ha sido encontrado muerto envenenado, se cree que con arsénico o estricnina. Fué avisado un veterinario pero no pudo salvarle la vida.

La noticia de la desaparición del gatito ha llenado de consternación a todas las telefonistas y a las numerosas personas que sentían por el felino una viva simpatía.

"Mateo" ha sido enterrado en Burjasot, en un huerto de flores propiedad del novio de una de las telefonistas del Centro de la calle de Salamanca.--Cifra.

3. Riada de peces

Puente-Genil, 1.--Una formidable riada de peces ha llegado hoy al Genil. Los vecinos de las huertas lindantes y los del típico barrio de "La Isla", provistos de canastos, se dedicaron a la pesca por espacio de varias horas. No se recuerda otro fenómeno semejante. Los arrieros, que se dedican a la saca de arena del lecho del río, cargaron hoy sus serones de peces y en casi todos los hogares de Puente-Genil se ingiere hoy esta clase de pescado que corrientemente merece poca importancia a los vecinos de la ciudad.--Cifra.

¡LOS DOS HABLAN ALEMAN!

El satélite ruso y el americano se encuentran en el espacio

Copenhague, 1. — Los daneses han dado hoy una prueba de agudo ingenio. Relatan una historia que es, poco más o menos, así:

«Dos satélites artificiales, giran alrededor de la Tierra. Uno es ruso; el otro, norteamericano. En una de las continuas revoluciones, se encuentran.

«—Hombre, ya estás aquí», dice, suficiente, el ruso.

«—Ahora podremos ir charlando»—responde, gentil, el norteamericano.

«Y en amigable diálogo, dan vueltas en el espacio. Ambos se entienden perfectamente: los dos hablan alemán».—Efe.

Nuestras fuerzas de Ifni desbaratan una concentración de intrusos

La acción fué un completo éxito, causando gran número de bajas al enemigo

Las comarcas de Alal Ida Usugun y de Id Chaleh, totalmente limpias de bandas adversarias

NOTA DEL MINISTERIO DEL EJERCITO

En el día de ayer, continuando el desarrollo de los planes previsto por nuestras fuerzas estacionadas en la provincia de Ifni, se realizó una acción de reconocimiento ofensivo para caer sobre núcleos de partidas situados en la zona oriental de nuestras bases de operaciones.

La acción, que tuvo una profundidad de varios kilómetros, se desarrolló con gran éxito por fuerzas de tierra con la cooperación eficaz de la aviación, desbaratando las concentraciones intrusas, a las que se puso en fuga después de mantener un encuentro en el que se les hicieron un considerable número de bajas, que en el momento de redactar esta nota, están siendo recogidas y contadas por nuestras fuerzas. Las comarcas de Alal Ida Usugun y de Id Chaleh, han sido totalmente limpiadas de bandas adversarias. Por parte propia, hubo que lamentar dos muertos y ocho heridos.

Durante el avance de nuestras tropas, numerosas familias nativas que habían dejado sus ajuares para ocultarse en las montañas, atemorizadas por la irrupción del llamado Ejército de Liberación, se han presentado a las fuerzas españolas con grandes muestras de alegría al encontrarse de nuevo bajo su protección.

Madrid, 1 de febrero de 1958.

Tres altos funcionarios de la China roja han dimitido

Tokio, 31.—Radio Pekín ha revelado hoy la dimisión de tres altos funcionarios del Gobierno de la China comunista acusados de actividades anticomunistas y de intento de derribar el actual régimen.

La radio de la capital china dijo en una emisión de lengua china, escuchada en esta capital, que han dimitido los ministros del Estado, Comunicaciones y un alto funcionario del Ministerio de la Alimentación. Se trata de Lo Lung-Chi, Chang Po Chun y Nai Thai, respectivamente. La radio agregó que la orden de dimisión fué presentada por Mao Tse Tung, ante la reunión del Consejo de Estado, que estaba preparando la sesión plenaria del Congreso Nacional del pueblo.

La expulsión de los tres funcionarios, a los que se les ha obligado a presentar la dimisión se rumoreaba desde hacía algún tiempo.

Chang Po-Chun, además de ministro de Comunicaciones era presidente del partido demócrata de trabajadores y campesinos. Nai-Thai era también vicepresidente de la Asociación Nacional de la Construcción y Lung Chi era también vicepresidente de la Liga democrática china.—Efe.

Colaboradores de DIARIO-DIA

DIARIO DE UNA ENAMORADA

Por MARICHU DE LA MORA

LUNES.—Hoy me ha hecho esperar Juan cinco minutos justos. Como es natural, yo me he enfadado. Me ha dado una larga explicación que no me ha convencido. Creo que la impuntualidad es una señal de falta de amor. Pensé en el primer momento sentirme digna y no salir de paseo con él, pero como no tenía otra cosa que hacer, preferí pasar la tarde echándole en cara su falta de consideración... Después de mucho trabajo conseguí que se mostrara debidamente arrepentido. Me aseguró que no volvería a suceder...

MARTES.—A los hombres no hay quien los entienda. Hoy he llegado a la cita un escaso cuarto de hora tarde y me he encontrado a Juan, furioso. Me ha asegurado que llevaba más de media hora esperando. Yo no tengo la culpa de que él no comprenda que tanto se puede pecar por mucho, como por poco. No ha sido una tarde afortunada. Además cuando estábamos en lo mejor de la pelea y yo veía que él empezaba a claudicar, ha pasado Julita. Generalmente si me ve en la calle y yo voy sola, apenas si me saluda. Hoy se ha considerado en la obligación de venir a abrazarme como si fuera su amiga del alma. No he tenido más remedio que presentársela a Juan. Cuando por fin se ha marchado, Juan ha comentado que la encontraba encantadora. Los hombres se dejan engañar con facilidad. Hasta las diez de la noche no he conseguido dejarle bien convencido de que Julita no es de fiar.

MIERCOLES.—Hoy nos hemos vuelto a encontrar con Julita. Ha estado más discreta y solo nos ha saludado de paso. Juan ha vuelto a comentar que era encantadora. Después de todo lo que le expliqué sobre ella ayer, este comentario suyo demuestra cuanto menos, falta de atención. He tratado de hacérselo comprender. Me ha parecido un poco distraído. Pero es natural que después de todo no le interese mucho el carácter de Julita a quien no conoce...

JUEVES.—Una tarde muy aburrida. Juan me ha mandado un recado que no podía salir conmigo. Hubiera sido más correcto que me lo hubiera comunicado personalmente. Creo que desde el principio hay que enseñar a los hombres que no se deben cometer faltas de educación. He pasado la tarde anotando argumentos a mi favor. Mañana no nos faltará tema de conversación.

VIERNES.—Le encuentro a Juan raro. Pero no puedo quejarme en realidad. Desde el principio me ha dado la razón en todo y no ha habido manera de pelearnos. Así no hay quien mantenga una conversación. También me ha parecido distraído. Dos o tres veces hasta he creído que no me estaba escuchando. Seguramente son ideas mías. También se ha cruzado hoy con nosotros Julita. No se ha acercado a hablarnos y nos ha sonreído de lejos. Llevaba un sombrero muy bonito y yo que soy justa así lo he comentado. Juan no ha demostrado ningún entusiasmo. Por el contrario ha cambiado de conversación.

SABADO.—Diez minutos antes de salir de casa para encontrarme con Juan he recibido una carta suya. Me parecía una idea absurda esto de escribir cuando me iba a ver al poco tiempo. Como se retrasaba algo, decidí leer la carta para pasar el rato. En ella me decía que no asistiría esta tarde al lugar de siempre y quizá ninguna tarde más. Era una carta preciosa. Me aseguraba que estaba muy preocupado, pues le parecía que yo era demasiado buena para él, y que él no me merecía. Estos sentimientos le honran y yo me prometí contestarle animándole para que mejorándose cada día pudiera sentirse digno de mí. Es cierto que tiene bastantes defectos como trato yo de demostrarle todos los días, pero si se esfuerza y yo le ayudo, no hay motivo para que no se corrija. Yo siempre le digo que él debe decirme también a mí, mis defectos. Pero los hombres no se fijan en nada. Después de mucho rogarle me dijo que quizá yo era a veces un poco suficiente. Enseguida le demostré que esto no era más que una tontería y una vaguedad y que lo que él consideraba suficiente no era seguramente más que personalidad. Quedó convencido y me aseguró que no me encontraba ningún defecto más. Pero no quisiera darle un «complejo» de inferioridad.

DOMINGO.—Hoy ha sucedido algo bastante extraño. Juan no ha contestado a mi carta ni me ha telefoneado. En cambio he visto, desgraciadamente de lejos, pues de otro modo me hubiera acercado a inspeccionar, una pareja que me han parecido Juan y Julita... Pero seguramente esto es imposible...

Exclusivo para EL DIARIO PALENTINO-EL DIA DE PALENCIA

(Prohibida la reproducción)

M.C.D.2022

PALENCIA AL DIA

Fiesta grande

Ya está aquí la Candelaria. La festividad de la Purificación. La fiesta grande de los palentinos, puesto que es la de su excelsa Patrona Nuestra Señora de la Calle. El domingo, el Ayuntamiento en pleno, como representante directo de la ciudad, con las primeras autoridades de la plaza, y devotos en general, acudiremos al Santuario de la Morenilla a elevar nuestras preces en la solemne Pontifical que oficiará el Prelado de la Diócesis.

Es bueno el tiempo. No va, por lo que a estos dos últimos días se refiere, de acuerdo con el calendario. Tras de la masa nubosa pasada, que permitió irrigar adecuadamente los resecos campos, el sol alumbra de nuevo, y el tiempo adquiere un cariz primaveral. La Candelaria, pues, no será plañidera. Es decir, tendrá pocos lloros pluviales; por lo que, de acuerdo con la paremiología es posible que, paradójicamente, el invierno aún tenga su pelota en el tejado, y nos enseñe los dientes cualquier día.

Veremos lo que nos reserva el mes de los fenecidos carnavales. Echaremos un vistazo a las torres, a ver si San Blas nos trae la cigüeña. Y, entonces, haremos las conjeturas meteorológicas que nos dicta el refranero y también el empirismo particular.

Celebró sesión ayer el Concejo. Por partida doble, la Permanente y el Pleno. En aquélla, entre los asuntos de trámite discutidos y aprobados, resalta la noticia comunicada por el alcalde de estar ya realizado el proyecto técnico de las nuevas Escuelas del Magisterio, que se levantarán en Palencia. El presupuesto aprobado de 15 millones, revela la magnitud de esta nueva construcción, que permitirá acometer en ella los estudios pedagógicos propios, jubilando de una vez para siempre, no sin agradecerle —es de justicia— los importantes servicios prestados, a la actual escuela que se cae, la pobre, de vieja, de anticuada y de insuficiente.

El Pleno, aprobó la liquidación del presupuesto ordinario del pasado ejercicio, que, con los gastos extras producidos durante el año, especialmente los referidos al aumento de las nóminas de personal, pagos del nuevo depósito de aguas y nuevas tarifas de la luz y la energía eléctrica, se cierra con el déficit de un millón ochocientas y pico mil pesetas. En marzo se pondrán en vigor las nuevas tarifas aprobadas para las ordenanzas fiscales. Quizá esta inyección en los ingresos, permita engrosar un poco las forzosamente flácidas arcas municipales.

Y a propósito de Municipio, diremos que en la mañana del domingo, se renovará la Corporación, en la parte reglamentaria correspondiente, tomando posesión de su cargo los seis nuevos concejales, y despidiéndose los otros seis que, hasta aquí, y durante una buena temporada, han cumplido eficaz y entusiásticamente con su importante cometido de administrar en corporación los bienes del común.

La Asociación de la Prensa, celebrará la festividad de su Patrono San Francisco de Sales, con fiesta religiosa y de confraternización. Esta, con un banquete que se dedicará al ilustre Cuadro Médico de la Asociación, como tradicionalmente se viene efectuando.

En el panorama deportivo, es de destacar el partido que, en La Balastera, jugará el Castilla local contra el Plasencia. El casi colista contra el líder, nada menos. A ver si los palentinos, sacando fuerzas de flaqueza, son capaces de darle un susto al «gallito» del Grupo. En cuanto al Atlético, allá se va, a tierras zamoranas, a disputar al Benavente esos dos puntos, que también se nos muestran muy problemáticos de conseguir. Dos partidos, pues, con difícil pronóstico. Que no le hacemos, porque el paisanaje no nos dejaría ser objetivos. Cosas del corazón, ya saben.

CARTELERA

TEATRO PRINCIPAL

Presenta otro sensacional estreno: ¡Usted será testigo del más audaz robo que se ha cometido jamás! «Atraco en las nubes», en tecnicolor, con Richard Widmark.

TEATRO CINE ORTEGA

Funciones a las 5, 7,45 y 10,30: «Notre Dame de París».

PROYECCIONES

Sesión desde las 3.30: «Adiós juventud» y «Ricardo III».

CINE CASTILLA

Continua desde las 3,30: «Kitty» y «¡Es grande ser joven!».

CINE GRAN VIA

Continua desde las 3.30: «El golfo que vió una estrella», «Los agentes del 5.º grupo» y «Hondo».

CINE OTERO

Desde las cinco, continua: «La casa 322». Estreno, (Fred Mac Murray, Phil Carey, Kim Novak); y «En la Costa Azul», technicolor, (Danny Kaye, Gene Tierney, Corinne Calvet).

CALIFICACION MORAL:

«Ricardo III» (3R), «Atraco en las nubes» (5), «No hay amor más grande» (5), «El golfo que vió una estrella» (1), «Sucedió en Sevilla» (3), «Notre Dame de París» (3R), «Cuentos de hadas» (3R), «Una bala en camino» (3), «La casa 322» (3), «En la Costa Azul» (3R), «Kitty» (2), «Los agentes del quinto grupo» (2), «Julio César» (3), «Adiós juventud» (5), «Es grande ser joven» (1), «Hondo» (2).

PLASTIFILM
(MARCA REGISTRADA)
Para soldar las roturas de planos de papel vegetal y de toda clase en delineación, y los de pergamino, tela, cuero, etcétera, sin cintas ni parches
De venta en
I. G. DIARIO-DIA
PALENCIA

Ante la gran fiesta de Nuestra Señora de la Calle, Patrona de Palencia

Horario de actos y cultos en su honor

Solemne Pontifical y Bendición Papal por el Excmo. y Rvdmo. Señor Obispo

Aumenta, cada día, la asistencia numerosa a los cultos del solemne novenario que la ciudad de Palencia viene dedicando a su excelsa Patrona, la Santísima Virgen de la Calle, en su iglesia santuario de la Compañía.

A la hora de costumbre, siete y media de la tarde, dieron comienzo los cultos correspondientes al séptimo día del novenario, con la celebración de la Santa Misa, durante la cual se rezó el rosario y se dió lectura al ejercicio mariano acostumbrado, precedido del canto, por todos los fieles asistentes, del himno eucarístico del Congreso de Buenos Aires.

Finalizada la misa y el ejercicio de la novena, tras una breve intervención del Coro, el R. P. Serafín García, predicador de estos cultos, centró su tema de este día en una apología de la santa pureza.

Concluído el sermón, fué expuesta S. D. M., procediéndose a su reserva una vez rezada una estación a Jesús Sacramentado. En esta ceremonia final de los cultos del viernes, ofició el muy reverendo señor don Julián Nieto, Vice-Rector del Seminario Conciliar de San José de Palencia, asistido por dos sacerdotes de referido Centro religioso docente.

Como de costumbre, el Excelentísimo y Reverendísimo Prelado de la Diócesis, doctor don José Souto Vizoso, ocupó su sitial en el Altar Mayor, integrando la presidencia civil representaciones de las Cámaras Oficiales de Industria y Comercio y Propiedad Urbana, directores de Bancos y Colegio Oficial de Titulares Mercantiles.

El Coro, como en días anteriores, estuvo a cargo de la capilla de la Santa Iglesia Catedral, con voces del Seminario de San José.

Los cultos correspondientes al sábado, octavo día del novenario, fueron presididos por el Iltmo. Señor Director de la Fábrica Nacional de Armas, con representaciones de sus jefes, oficiales y personal. Las solemnidades del noveno y último día de este homenaje popular-religioso, hoy domingo, día 2, festividad de la Purificación de Nuestra Señora, en que Palencia celebra el patronazgo mariano en la advocación de la Santísima Virgen de la Calle, serán presididos por el Excmo. Ayuntamiento de Palencia.

HORARIO DE ACTOS Y CULTOS

Misas rezadas a las siete y media, ocho y media, nueve y media y doce y media. En la de ocho y media se rezará el Santo Rosario, al que seguirá el piadoso Ejercicio de la Novena y Comunión general armonizada con motetes.

A las 10,30, se procederá a la solemne Bendición de Candelas con asistencia del Excmo. Ayuntamiento de la capital y procesión por los Claustros del Seminario, terminada la cual, se celebrará el solemne Pontifical que oficiará el Excelentísimo y Reverendísimo señor Obispo de la Diócesis, al final de cuyo acto se impartirá por el Reverendísimo Prelado la Bendición Papal, pudiéndose ganar, con las debidas condiciones, Indulgencia plenaria. En la misa predicará el mismo orador de la Novena.

A las 12,30, como todos los domingos, misa rezada.

A las cinco de la tarde deberán concurrir todos los niños de Palencia al templo, donde se hará la Visita y acto de Consagración a la Santísima Virgen y recibirán la Bendición con el Santísimo.

El solemne Pontifical y actos de la tarde, serán retransmitidos al igual que en días precedentes.

A las 7,30 de la tarde, terminarán los cultos de esta grandiosa Novena, con Misa rezada, Ejercicio de la Novena, Sermón y solemne Reserva, que hará el Excelentísimo y Reverendísimo Sr. Obispo.

¡Palentinos! Auténtica forma de expresión mariana es la de hacer sensible nuestra devoción a la Santísima Virgen de la Calle, sumándose con todo fervor a los actos organizados para mañana, como culminación de la Novena en honor de la Morenilla.

Comisión Inspectora Provincial de Mutilados de Guerra por la Patria

PERCIBO DE HABERES.—A partir del día de la fecha, serán puestos al cobro por la Subpagaduría Militar de esta Plaza, los haberes correspondientes al mes de enero pasado, de los Caballeros Mutilados pertenecientes a esta Comisión, los cuales han de ser percibidos antes del día 7 de los corrientes, ya que pasada esta fecha, serán reintegradas al Tesoro todas las cantidades no percibidas.

Palencia 1 de febrero de 1958.—El Comandante jefe, Vocal militar, *Salustiano García.*

Los periodistas palentinos celebrarán hoy la fiesta de su Patrono, San Francisco de Sales

Actos organizados por la Asociación de la Prensa

Como ya hemos anunciado, hoy domingo celebrarán los periodistas palentinos la fiesta de su excelso Patrono, San Francisco de Sales.

La Asociación de la Prensa Palentina ha organizado varios actos conmemorativos.

Por la mañana, a las once, se celebrará una Misa en la Iglesia de San Miguel, a la que asistirá la Junta de Mandos, periodistas, colaboradores de Prensa y simpatizantes, rezándose a continuación un responso por el alma de los compañeros fallecidos.

A las dos de la tarde, tendrá lugar un banquete en el Hotel Jorge Manrique, dedicado al ilustre Cuadro Médico de la Asociación de la Prensa, siguiendo la ya tradicional costumbre.

Este agasajo será amenizado por la magnífica agrupación musical «Fernán y su trío rítmico», que espontáneamente ha brindado su colaboración artística.

Cuatro Cantones

● Números cantan

Palencia continúa entre las provincias «gallitos» en la lucha contra el analfabetismo. La campaña de alfabetización es algo así como una competición esforzada, en la que las provincias españolas van logrando «marcas» verdaderamente fantásticas. No debe asombrarnos el que algunas provincias hayan logrado en un solo año la redención de más de tres mil analfabetos. Esto parece de sueño, y sin embargo es verdad. La lucha está declarada abiertamente a la incultura. España entera no puede cejar en su empeño docente.

Nuestra provincia —lo hemos dicho en más de una ocasión— ocupa un lugar privilegiado en la relación estadística española, por lo que a existencia de analfabetos se refiere. La Junta Nacional de la Campaña contra el Analfabetismo ha publicado en el pasado mes de diciembre un amplio folleto registrando todo el movimiento de redención cultural llevado a cabo durante 1956. Una simple ojeada a la panorámica estadística de las provincias, sitúan a Palencia en el cuarto lugar de privilegio. Delante de ella figuran solamente tres provincias con menos analfabetos: Segovia, que tiene 39; Gerona, con 190, y Alava, con 341. El cuarto lugar es para Palencia, con 464. Después de nuestra provincia hay un gran salto, ya que Burgos, que ocupa el número cinco, cuenta con 1954 analfabetos, y seguidamente Soria, con 2.535.

Si es verdad eso de que «números cantan», ahí está la gratísima canción de la cultura popular palentina, honra de nuestra provincia, y limpio orgullo para el nombre viejo y nuevo de Palencia.

● El bloqueo blanco

No cabe duda que el invierno es una pesadilla para los norteños pueblos palentinos. El bloqueo blanco, que puede prolongarse durante tiempos más o menos largos, trae consigo muchos peligros que no pueden circunscribirse a la paralización de trabajo.

Pesa también en estas acometidas de la nieve la falta de abastecimiento en los pueblos, que puede dar lugar a situaciones calamitosas...

Y pesa, como un amenazante acecho, la silueta del lobo hambriento, que siembra el pánico por los poblados cubiertos de nieve.

Ahí tenemos bien reciente el caso de Cardaño de Arriba y Alba de los Cardaños. Estos lugares han vivido jornadas de sobresalto continuo, con las alimañas dentro de las calles mismas de los poblados. No son los tiempos del «poberello» de Asís para resucitar y hacer realidad los versos de Rubén Darío... El hermano lobo ha merodeado los predios de «Los Cardaños» con no muy buenas intenciones. En realidad es cierto que este invierno no han tenido que lamentarse desgracias por este motivo. Mas, para los atemorizados habitantes de aquellos parajes, ya es suficiente aprisionar sus casas, mientras faltan las subsistencias necesarias y el lobo ronda las calles...

Un invierno no muy envidiable.

● Tres nuevas minas

Sigue en aumento la extensión minera palentina. Tres nuevas minas han sido autorizadas en el Norte de la provincia. Una en el término municipal de Santibáñez de la Peña; otra, en el de San Martín de los Herreros; y una tercera que ocupa parte de los de Velilla de Carrión y Otero de Guardo.

Las entrañas de nuestra norteña geografía no quieren escatimar su generosidad, no quieren regatear su fecundidad.

El abrir tres nuevas minas supone el afianzar más y más nuestro sello industrial del Norte provincial. Junto al signo agrícola palentino campea reciamente su blasón minero. Es un patrimonio que viene a definir a Palencia como provincia minera de Castilla. Una riqueza que necesita cuidados especiales para su explotación y que tiene abiertas de par en par las puertas de nuestra provincia a un porvenir industrial brillante y fecundo, cuyos primeros asomos ya se están palpando con exactitud en no pocos lugares norteños, a cuya cabeza marchan Guardo y Barruelo.

Tres nuevas minas se autorizan en Palencia. La riqueza soterrada por aquellas zonas palentinas quiere manifestarse y la mano del hombre tiene en sus manos —con la ilusión y el trabajo— el «ábrete sésamo» que conquistará tal logro y seguirá haciendo de Palencia un nombre pujantemente minero.

CELEBRAN SESIONES LA PERMANENTE Y EL PLENO MUNICIPAL

Se espera comenzar este año las obras de la nueva Escuela del Magisterio cuyo proyecto técnico, ya ultimado, se eleva a 15 millones de pesetas

Se aprobó la liquidación del presupuesto ordinario de 1957, que arrojó un déficit de 1.813.229 pesetas

El viernes, a las ocho de la noche, se reunió en sesión ordinaria la comisión permanente del Ayuntamiento. Presidió el alcalde don Vicente Almodóvar Rodríguez, asistiendo los concejales señores Martínez Mediavilla, Maraña Quijada, Fuentes Castells, Fernández Durán, Andrés G. Cuena, Ortega Matilla y Ramírez Sevilla, así como el secretario e interventor de la Corporación, señores Urgellés de las Heras y Pérez Rodríguez.

Se aprobó una relación de facturas por un importe de 28.964'66 pesetas y una nómina de personal por 11.200 pesetas.

OBRAS. — Se concedieron permisos para realizar obras a los siguientes peticionarios: don José Luis Ramos, don Lorenzo Ramírez, herederos de don Abilio Calderón, don Florentín Malumbres, doña Magdalena Paisán, don Luis Chico, don César Fernández Ruiz y Obra Sindical del Hogar.

Por realizar obras de consolidación no autorizadas en un inmueble, se acuerda detener las que viene realizando la Casa Bicán.

ANUNCIOS. — Concédese licencia para instalar dos anuncios luminosos a don Héctor Díez Espina, en la calle Mayor y San Bernardo, y otro a don Angel Villamediana, en la de Antonio Maura.

OBRAS MUNICIPALES. — Se desestima, según los informes al respecto, la solicitud interesada por don Eduardo López Pérez, sobre pago del importe de la parte de terreno dejado a vía pública, como consecuencia de una alineación.

Queda enterada la Corporación del proyecto técnico de urbanización de la prolongación de la Avenida de José Antonio, que presenta el arquitecto municipal, importante 330.389'53 pesetas.

VESTUARIO. — Interesada por el señor jefe de la Policía Municipal la confección de nuevo vestuario para el personal de la misma, se acuerda determinar al número de guardias que procede esta renovación de vestuario, y anunciar el oportuno concursillo de confección entre industriales de la plaza.

PERSONAL. — Causa baja en la Banda Municipal de Música, por incorporación a la Banda del Ministerio del Ejército de Madrid, el profesor de tercera, don José Fernández Gómez.

Se conoce y aprueba la liquidación efectuada por el Negociado de Personal de la pensión mensual a percibir por don Isidoro Adán y don Marcos Antolín, a quienes se les ha concedido la jubilación forzosa por incapacidad física.

CEMENTERIO. — Se concedieron varias propiedades de sepulturas.

Se desestima la petición formulada por don Conceso de la Pisa, sobre descuento de una liquidación efectuada por adquisición de dos propiedades de sepulturas que el solicitante dice no estar revestidas, afirmando lo contrario el informe municipal correspondiente.

ESTABLECIMIENTOS. — Autorízase a don Hipólito Salvador la apertura de una frutería; a don Miguel Alonso de una cantina; a don Lucas García, de un almacén de patatas; a don Jesús de Vena, un secadero de maltas y achicorias; a don Tomás Torío, el traslado de una carpintería.

Respecto a la solicitud interesada por don Angel Muñoz Astorga, para instalar una máquina lavadora en seco en una tintorería de su propiedad, deberá presentar el oportuno proyecto.

RECLAMACION — Se atiende a la reclamación formulada por «Créditos Aragón, S. A.», sobre rectificación de la liquidación por apertura de una agencia, que le ha sido facturada.

DEPOSITO. — Se concede a don Juan del Río Higuera, un depósito para la venta al por mayor de vinos y licores embotellados, tanto para la venta que realice en el término municipal como fuera de él, debiendo acreditar previamente su calidad de mayorista con el recibo de la contribución industrial y declarar las entradas y salidas de la mercancía, para que la administración de Rentas practique los aforos correspondientes.

LEÑAS. — Se eleva a definitiva la adjudicación hecha en la subasta celebrada al efecto, a favor de don Helidoro Benito Encinas, para el aprovechamiento de 7.000 estéreos de leña del monte «El Viejo», propiedad de este Ayuntamiento, por la cantidad de 145.110 pesetas.

ALCANTARILLADO. — Se autoriza a Construcciones Gaspar Muñiz Vega, S. L., para hacer la acometida para dos tomas de aguas provisionales en el Camino de «La Julia», donde se van a realizar obras de construcción de un grupo de viviendas protegidas, siendo esta autorización a título precario y por cuenta de los peticionarios, advirtiéndose que para el suministro de agua del grupo de viviendas, deberá construirse la red adecuada en las condiciones que señale el servicio de aguas potables.

CAMPO DE «LA BALASTERA».—Conocida la relación enviada por la Delegación Provincial de Fútbol sobre los gastos efectuados en el pasado verano de 1957 en obras y reparaciones para acondicionamiento y mejora del campo municipal de «La Balastera», que asciende a un total de 13.972'80 pesetas, más 9.480 de los haberes que percibe el encargado del cuidado y vigilancia del recinto, se queda enterados.

CREMATORIO. — Conocidos nuevos informes emitidos por el oficial mayor del Ayuntamiento y el jefe de los Servicios Veterinarios Municipales, interesados oportunamente, referente al servicio de recogida y destrucción de animales muertos en el crematorio municipal, se acuerda estudiar la posibilidad de hacer concurso entre industriales legalmente establecidos, para verificar dicho servicio.

GANADO ESTABULADO. — Conocida denuncia contra don Hipólito Pérez, por tener ganado equino y de cerda estabulado en una casa de la calle de los Pastores, y dada la prohibición existente para dicha estabulación dentro del casco urbano, se le concede un plazo de tres meses para desalojar dicho ganado equino; en cuanto al de cerda, deberá evacuar las cuadras ocupadas inmediatamente.

OBRAS MUNICIPALES. — Por el arquitecto municipal se presenta proyecto de alcantarillado de un trozo del sector de las Eras de Santa Marina, en la calle de San Antonio, aprobándose el mismo y acordándose hacer el reparto correspondiente por contribuciones especiales.

SERVICIO DE GANADERIA. — Por el señor Jefe del Servicio Provincial de Ganadería, se interesa, según lo reglamentado al respecto, el servicio de desinfección de vehículos dedicados a transportes de animales al Matadero municipal, dotándose a los servicios municiaples veterinarios del material adecuado para este servicio. Se acuerda adquirir los elementos precisos para llevar a cabo tal desinfección, debiéndose poner de acuerdo con el jefe del Matadero el personal encargado de realizar dicho cometido.

POMPAS FUNEBRES.—Visto el informe al respecto, se desestima una petición formulada por los empleados de Pompas Fúnebres de esta capital, sobre servicio de enterramientos.

MEMORIAS.—Se da cuenta de detalladas memorias de actuación de la Policía Municipal y servicio de Arbitrios, durante el pasado año.

PLUS VALIA.—Se resolvieron tres expedientes.

MONTE — Se aprueban las cuentas presentadas por el Distrito Forestal de Palencia, sobre inversiones efectuadas en el arreglo de los caminos de la Casa Grande y Casa Pequeña.

SUBVENCION. — Se acuerda estudiar por la Comisión de Hacienda el aumento de la subvención a conceder a la S. D. U. Castilla, por haber formado el equipo juvenil, a cuya creación se condicionaba dicho aumento.

SERVICIO MEDICO. — Se conoce escrito sobre establecimiento de un concierto de prestación médica a los empleados municipales, por los facultativos municipales, acordándose pasar dicho escrito a informe del oficial mayor letrado y comisión de Beneficencia.

ESCUELA DEL MAGISTERIO. — Por la Presidencia se informa que le ha sido notificado se ha concluído el proyecto técnico realizado por el arquitecto del Ministerio, señor Navarro Borrás, del nuevo edificio de las Escuelas del Magisterio Masculino y Femenino de esta ciudad, cifrado en la cantidad de 15.000.000 de pesetas.

Viéndose con satisfacción tal realización, ya que permitirá en fecha próxima sacarse a subasta las obras en cuestión.

Y sin más asuntos de qué tratar, se levantó la sesión a las diez de la noche.

SESION DEL PLENO

Seguidamente quedó constituído el Pleno del Ayuntamiento, para celebrar la sesión extraordinaria anunciada. Se incorporan al mismo los concejales señores Martín Barón, García Gallo, Izquierdo Ruiz, Pastor Martínez, Roldán de la Rosa y Camino Isasmendi.

Leída y aprobada el acta de la sesión anterior, se pasó al orden del día.

LIQUIDACION DEL PRESUPUESTO 1957.—Por el presidente de la Comisión de Hacienda, señor Martínez Mediavilla se hizo un rápido y documentado resumen sobre la liquidación del presupuesto ordinario del ejercicio de 1957.

Indica que el total de la recaudación de dicho ejercicio se elevó a 17.299.148'97 pesetas, que suponía haber alcanzado la cifra que daba como probable la Comisión de Hacienda en principio.

Los gastos se elevaron a 19.112.978'26 pesetas; por lo que el presupuesto final arrojaba un déficit de 1.813.229'29 pesetas; no llegando éste al 10 por 100 del presupuesto para el ejercicio de 1958.

El aumento de nóminas de personal en relación al año 1956, supuso 3.666.389'19 pesetas, absorbiéndose con las partidas presupuestadas en el ejercicio, quedando pendientes de absorberse 1.311.389'19 pesetas; cantidad que, unida al exceso de gastos experimentados en los nuevos depósitos de agua, obras complementarias y aumento del costo de luz y energía para los motores; solamente esta partida aumentó en 236.681'68 pesetas la calculada, dió como consecuencia el déficit anteriormente señalado. Déficit éste, que se expresaba en términos exhaustivos; es decir, que las cantidades obtenidas por resultas, vendrían a disminuirle.

Tras esta exposición del señor Martínez Mediavilla, la presidencia expresa su confianza de que, en el presente ejercicio, la situación económica del Ayuntamiento mejore, permitiendo la aplicación de las nuevas tarifas en las ordenanzas y otros ingresos previstos, una normalización presupuestaria, que incluso, permita ir enjugando el déficit del pasado ejercicio.

LA VUELTA CICLISTA A ESPAÑA. — Por el concejal señor Martín Barón, del Comité local en la Vuelta Ciclista a España, informa al Pleno de las reuniones tenidas en Madrid por el Comité Ejecutivo de la Vuelta durante los días 28 y 29 del corriente, en las que quedó ultimada la organización de dicha prueba, según se había dado a conocer por la Prensa; la contribución económica del Ayuntamiento de Palencia, a dicha organización importante pesetas 125.000, correspondiente a la etapa propiamente dicha y a un contro' de avituallamiento en ruta. Expuso también el señor Martín Barón otras importantes consideraciones a este respecto, sobre instalación de los corredores y personal acompañante, la entrada y salida de los mismos, emplazamiento de la caravana publicitaria en la Avenida del Cardenal Cisneros, la llegada de los ciclistsa en la 15 etapa, que tenía a Palencia por meta, sobre las cinco de la tarde del día 14 de mayo y la salida de nuestra población el día 15, para cubrir la última etapa Palencia-Madrid.

El Pleno vió con satisfacción las gestiones realizadas por dicho delegado.

DESPEDIDA. — Finalmente, el Alcalde, en nombre de todos los compañeros de Corporación, patentizó a los concejales de la misma que cesaban en su gestión municipal, y que con tanto interés y eficacia habían colaborado durante los años de su cometido, en el mejor servicio al Ayuntamiento, su agradecimiento más entusiasta, haciendo constar en acta un voto de gracias, unánimemente concedido.

Y sin más asuntos, se levantó la sesión a las once menos cuarto de la noche.

PROGRAMAS — DOMINGO, 2

GRAN TEATRO ORTEGA

PROYECCIONES

«ADIOS JUVENTUD»

VITTORIO DE SICA

Y

CASTILLA

"KITTY"

de

Romy Schneider

Tecnicolor

Para todos los públicos

GRAN VIA

«EL GOLFO QUE VIO UNA ESTRELLA»

"LOS AGENTES DEL QUINTO GRUPO"

John Wayne, en "HONDO" y Geraldine Page

PARA TODOS LOS PUBLICOS.

M.C.D.2022

Suplemento Agrícola

SE PUBLICA TODOS LOS DOMINGOS

IMPRESION DEL CAMPO

Es de esperar que se acelere el ritmo en la distribución de abonos nitrogenados

Ha terminado la recepción de la remolacha

La cosecha de dicha raiz en nuestra provincia puede calcularse en las 40.000 Tms.

La Prensa de estos días nos ha dado a conocer el gran beneficio que han recibido muchas regiones de España, con estas lluvias tan suaves y abundantes y clima tan benigno para esta época del año. Coincide cón las impresiones que, con respecto a nuestro campo hemos anticipado en nuestras crónicas anteriores. Y así es. Efectivamente el campo ha progresado muchísimo y presenta muy buen aspecto. Está desconocido, incluso en Tierra de Campos. Así, pues, la primera parte está ya salvada y es de esperar que este retraso que presenta la planta, lo ha de compensar pronto si, como esperamos, no han de faltarla agua y... nitrato.

En esta última semana, han llegado, o están próximos a llegar, algún vagón más. Creemos que se acelerará el ritmo con que están enviando el cupo de nitrato ya concedido a esta provincia. Volvemos a insistir en la singular importancia del empleo de los nitrogenados, tal como está presentado el campo este año y que el cupo debe aumentarse por considerarse bajo.

La campaña de recepción de remolacha, ha terminado precisamente en el día de hoy que se habrán recibido los últimos carros. En Palencia capital se han recibido unas 6.000 Tm., un poco menos que el pasado año y en unos 60 días escasos, es decir, a razón de 100 Tm. diarias. Nos produce un poco de pena considerar estas cifras cuando está haciendo falta azúcar en España. Hemos tenido campañas en que Palencia capital, pasaron de las 20.000 Tm. y duraba la recepción más de los 100 días.

Considerando a este término municipal como el centro de mayor producción de la provincia, ya puede calcularse una cosecha de unas 40.000 Tm. y hemos llegado en 1952, a las 130.000 Tm., datos que consideramos muy elocuentes cuando en estos momentos lo que se pretende es un aumento en la producción de remolacha.

Doctor Angel Casas
MEDICINA INTERNA
Ex-Profesor A. y Médico Interno de la Facultad de Medicina de Valladolid. Especialista de Nutrición y S. Internas de D. I. Mayor, 5 y 7. Teléfono, 1948. Consulta de 12 a 2. Rayos X

LA CARMINA
FABRICA DE MOSAICOS
Azulejos, yesos, peldaños, fregaderas, tubería, etc.
CURIESES
AVDA. MANUEL RIVERA, 2

Quedará abastecido el mercado de abonos

El principal contingente de las importaciones de fertilizantes será el de los nitrogenados

De año en año crece la demanda española de abonos y tiene que elevarse más para mejorar los bajos rendimientos anteriores

Reproducimos de «Ya», de Madrid, la siguiente interesante información:

Desde hace algunas semanas se ha acentuado en los medios rurales españoles el temor de que la escasez de fertilizantes, especialmente nitrogenados, dificulte la cobertura de cereales. No es nuevo el problema ni tiene nada de extraño en un país que, como el nuestro, se encuentra en un proceso de racionalización agrícola y se esfuerza, con un profundo sentido económico, cada día mayor por parte del agricultor, en superar los rendimientos medios de sus cultivos.

AUMENTO LA DEMANDA

Consciente el agricultor de la necesidad de los abonos, como complemento del agua y en función de la producción; ensanchada el área de los regadíos, es lógico que la demanda haya aumentado y que este aumento crezca de año en año, como lo demuestran estos datos tomados del informe sobre la agricultura y la alimentación, presentado a la novena sesión de la conferencia de la FAO (1957) por el Comité Nacional Español. En 1952, el consumo total de fertilizantes fué de 350.253 toneladas; en 1953, de 323.520; en 1954, de 382.096; en 1955, de 474.572; en 1956, de 505.605, y para el año que acabamos de empezar se estima en dos millones novecientas ocho mil, cifra esta última que supone un 16 por 100 de aumento en relación con el año de máximo consumo alcanzado hasta ahora en España.

PERO TIENE QUE ELEVARSE MAS

Sin embargo, si tenemos en cuenta—y utilizamos ahora datos de la O. E. C.—que la campaña 1952-53, mientras Holanda gastó 191'5 kilos de abono por hectárea, Francia 63'2, e Italia, 37'1, España sólo consumió 21'2, se comprenderá que estas cifras, representativas de la demanda de fertilizantes en los mercados españoles, tienen que elevarse mucho más todavía, máxime en un país como el nuestro, tan necesitado de este elemento, para mejorar sus bajos rendimientos anteriores, que hacen imposibles tantas cosas, entre ellas la producción de piensos a precios inferiores a los de importación y en cantidad suficiente para el consumo nacional, con la consiguiente repercusión sobre la estabilidad y el desarrollo del censo ganadero.

EL MERCADO QUEDARA ABASTECIDO

Ahora bien, ¿está prevista por el Gobierno la solución de este problema? Más concretamente: las disponibilidades actuales de fertilizantes y las importaciones en curso, cubrirán las necesidades de la demanda de este año.

Según informa el Ministerio de Agricultura, las 1.900.000 toncladas de fosfatos (superfosfato de cal), las 773.000 de nitrogenados amoniacales y las 235.000 de nitrogenados nítricos en que se cifra el consumo previsto para 1958 serán cubiertas por la producción nacional y las importaciones, para las que el Ministerio de Comercio está adquiriendo ya las oportunas licencias a fin de que quede abastecido el mercado en los primeros meses del año actual.

LA PRINCIPAL IMPORTACION SERA DE NITROGENADOS

Y como tanto de superfosfatos (salvo las escorias Thomas), como en potásicos España está en condiciones de abastecerse con sus propios recursos, se entiende que el principal contingente de las importaciones de fertilizantes será el de los nitrogenados, cuya producción nacional resulta todavía insuficiente, pese a los esfuerzos que se realizan para superar las actuales cifras que salen al mercado. De este esfuerzo ha informado ayer precisamente el ministro de Industria al anunciar que en este año se verá incrementada la producción de nitrogenados en 50.000 toneladas con la ampliación de la Sefanitro, en Bilbao, y de la Hidronitro, en Monzón y Tarragona.

Ya se ha dado a conocer, con respecto a los abonos nítricos, que para cubrir las necesidades del primero y segundo trimestres de este año se han recibido unas 49.000 toneladas de nitrato de Chile y unas 18.000 de nitrato de cal; que está en camino unas 50.000 del primero y unas 30.000 del segundo, y que a continuación de éstas se harán otras importaciones de nitratos hasta cubrir las necesidades, tanto de la cobertura de cereales—en la que se emplean los nitratos desde ahora en las zonas mas adelantadas, y hasta marzo o primeros de abril en las más atrasadas—como para las necesidades de los demás cultivos.

NO HAY MOTIVO DE PREOCUPACION

Confirmadas estas gratas noticias y ampliadas con las que acabamos de dar, no hay motivo para preocuparse por el futuro próximo del mercado de abonos. Lo que hace falta es que la distribución se efectúe con la agilidad y rapidez necesarias, a fin de no malograr ni el esfuerzo que está haciendo el Ministerio de Agricultura, ni la buena voluntad del Ministerio de Comercio.

¿Cuál es su caso?
Por difícil que sea, confíeselo a
Agencia Castilla
Personal especializado en cada Departamento.
25 años de éxitos en favor de sus millares de clientes
DIRECTOR:
José Luis de Castro Vázquez de Prada
Conde de Aranda, 4. MADRID

Temas sobre concentración parcelaria

LA ULTIMA DENUNCIA

La salida y llegada del coche de línea constituye a diario una nota pintoresca en todos aquellos pueblos servidos por este medio de comunicación, y de manera más acentuada en los enclavados en el límite de cada provincia. Por eso, cuando el coche viene, o se va, grandes y chicos llegan hasta él, lo rodean, se agitan unos, gesticulan otros, mientras los menos, golpeando con los nudillos sobre los cristales de las ventanillas o la carrocería, hacen las últimas advertencias, dan consejos o recuerdan encargos a los viajeros, en el instante preciso en que el auto va a iniciar su marcha.

—¿De viaje, Mauricio?
—Así es, pero, de mala gana.
—¿Algo de médicos?
—No. Una denuncia.
—¿Del Casiano?
—Del mismo.
—Cosa de lindes ¿verdad?
—Sí.
—Ese se ha empeñado en traeros a todos de cabeza y va camino de conseguirlo. Claro que...
—Pues yo estoy dispuesto a que no se salga con la suya, a pesar de sus dineros, me cueste lo que me cueste.
—No es ese el camino.
—Tú dirás.
—¿Te acuerdas de lo que os dijo el jefe de la Hermandad cuando el jaleo aquél con las tierras de los Pintados?
—Ya lo creo; pero es que eso no les entra a todos en la cabeza, y si te digo la verdad, tampoco va con mis pensamientos.
—En cambio estás dispuesto a perder días de trabajo y a gastarte los dineros en viajes y en que te aconsejen, con tal de que no se salga con la suya. Hasta piensas que va a ser ésta la última denuncia. Estás en un error, Mauricio, te lo digo yo.
—Pones las cosas de una manera...
—Ni más ni menos que como deben ser, y si en lugar de poner oídos de sordo a lo que os dijeron en la reunión hubiéseis pedido explicaciones y recapacitado, en vez de cerrar la boca, otra cosa sería a estas fechas, y las denuncias llevarían camino de acabarse.
—¿Y qué adelantaba yo con haber hablado?
—Más que callándote. ¡Ay! Si yo tuviese tierras...
—Tendrías los mismos sinsabores...
—No habiendo otro remedio me aguantaría como cada cual, pero habiendo soluciones, y como esa de la concentración parcelaria, ¡de ninguna manera!
—¡Ah! ¿Pero tú eres de los que entran con eso de cambiar las tierras de los padres o de los abuelos por otras?
—Naturalmente, y lo que siento es no ser labrador para haber removido a todo el pueblo en cuanto salió la disposición y ser de los primeros en solicitar esa serie de ventajas que estáis dejando escapar, mientras de una manera tonta, simple o como quieras llamarla, tú y quien no eres tú os enzarzáis, hoy uno y mañana otros, en esa madeja de denuncias, y de cuyos cabos tira únicamente el Casiano.
—Con ese estaremos cogidos siempre.
—Te equivocas de parte a parte. No digo que en alguna ocasión sea posible; pero con tus tierras juntas, o casi juntas, tu título de propiedad y el plano de tu hacienda en el bolsillo, el Casiano nada tendrá que hacer.
—¿Sabes que me estás haciendo dudar?
—Escucha este consejo que voy a darte y luego, mientras vas hacia la capital, dedícate a pensar, para que cuando llegues elijas lo que has de hacer.
—Date prisa que el coche se va a marchar.
—Consulta primero las causas de la denuncia, asesórate bien, y luego con lo que te digan, llégate a ver a los ingenieros; tú ya sabes dónde están, les dices lo que te sucede y que te expliquen lo que podríais conseguir los labradores de este pueblo solicitando la concentración parcelaria. Estoy seguro de que cuando vengas esta noche traerás en el bolsillo el modelo de la solicitud y mañana serás el primero que estará dispuesto a ceder por otras esas tierras de los padres o de los abuelos, esas tierras que os dan más trabajo que dinero y más disgustos que buenos ratos. Tenéis que despabilar, Mauricio, si queréis vivir mejor. De lo contrario, si seguís cruzados de brazos, dejando que os domine la rutina, os pasará lo que a aquél ganadero al que se le puso una vaca enferma y para curarla ¿sabes lo que hizo?, pues le arrancó unos pelos de la cola, masculló unas palabras y se puso a esperar, convencido de que al rato se le pasaría el mal, un mal pronosticado por él, y que un veterinario le habría dicho, al saber que desde hace días arrojaba una espesa baba, que aquello no era ni más ni menos que fiebre aftosa.
—¡Que se va el coche!
—Pues hala, sube, y hasta la noche. Pon mucha atención a lo que te digan. ¿Me oyes?
—Sí.
—Ea, ve con Dios y ojalá sea esa la última denuncia.

JUAN LAGARMA BERNARDOS

Dos de Febrero, hito crucial para el campo palentino

Por A. ARANA SALVADOR

El dos de febrero, cientos de agricultores y ganaderos tomaréis posesión de vuestras concejalías en los Ayuntamientos palentinos, como en el resto de España.

Hombres de los Cabildos de nuestras Hermandades empezaréis a asumir una responsabilidad en materia municipal, junto a la que tenéis en las entidades sindicales-agrarias. Los hombres del campo palentino, habéis triunfado en toda la línea.

Y este nuevo paso que vais a dar y del que fuimos decididos partidarios y expusimos en varias ocasiones, nos llena de gozo y nos congratula. Pero no es todo. Por eso aspiramos a más. A que los hombres del campo, vayamos ganando etapas en el camino de la Revolución, que garantizará —decíamos hace ocho días— el imperio de la justicia.

Y al sostener esto, no aducíamos la razón del número de mayorías, sino que sostenemos que el campo, sus hombres, constituyen la reserva moral de España, el mayor número de valores permanentes frente a toda disgregación política.

Por eso, mañana, habremos ganado una victoria. Habremos cubierto una etapa, para mañana seguir avanzando. El campo marcha hacia adelante y nuevas posiciones nos esperan.

A los hombres del campo palentino nos anima en este deseo el de servir a la Falange, que es servir a España. Nuestros deseos están fundados en el ansia de edificar un campo auténticamente sindicalista-nacional.

No perseguimos, pues, políticas de viejo cuño, ni banderías, ni colores, ni injusticias, sino llegar a la convivencia del hombre con la tierra, por nosotros mismos, sin que nadie que no seamos nosotros se ocupen de nuestras ansias, deseos y esperanzas. De nuestras angustias, de las líneas que separan a los hombres de la tierra de los demás, somos nosotros los llamado a intentar desaparezcan y se borren.

Parezca bien, parezca mal, estoy obligado a decirlo y poner cuanto pueda, las medidas para intentar esos deseos.

Y a decirlo claramente, sencillamente, con dura sinceridad que no excluye la cortesía y la disciplina.

Los hombres del campo desde las Hermandades y Ayuntamientos podéis tener gran influencia en los pueblos donde ejercéis jerarquía y mando.

Os incumbe despertar en todos un afán de superación para encontrar la elevación del nivel de vida.

Debéis cuidar en las Hermandades como en los Ayuntamientos, no convertir estas entidades en plataformas de lucha. De lucha contra el caciquismo, contra la injusticia, sí, siempre y en todo momento.

Debéis desprenderos de cualquier egoísmo defendiendo junto al interés particular legítimo, el colectivo del resto de los encuadrados, de los vecinos.

A este interés colectivo os debéis en aras de una hermandad base de la acción política.

Con nuestra actuación diaria, debemos reforzar la del mando nacional, la de José Antonio y Onésimo Redondo, cuando del campo hablaban. No echemos por tierra cuanto los fundadores y el mando hicieron y hacen. No hagamos con nuestra conducta estériles sus trabajos, sus desvelos. No hagamos infructuosa su sangre y la de todos los caídos.

Vuestra responsabilidad es tan grande como la nuestra. La ciudad y los pueblos son células de España y el servicio es idéntico en las posiciones, vigilancia y cuidados políticos.

Y como consigna permanente, fundamental, el de mantenernos unidos en las Hermandades y en los Ayuntamientos. Sin unidad, nada lograremos, nada conseguiremos. Que es mucho a lo que aspiramos y estamos empezando.

Tengamos presente que José Antonio dió a la unidad la primacía entre las consignas «Unidad entre los hombres y entre las tierras de España».

Por ello mantengámonos unidos, permanentemente ligados, por el interés de nuestro campo, por el de la Patria y el anhelo de que cada día sea mejor.

Dediquemos esfuerzos, trabajos, mando y jerarquía al servicio de la causa del campo. Que en él tiene España su mejor reserva ya que en él se cumplen las misiones políticas que otras olvidan.

Los hombres del campo debemos de ser para todos: ejemplo e incitación. Y cada día demostraremos que encarnamos las más nobles virtudes y que nada suponen la angustia, el desaliento y la flaqueza, de que tanto sabemos, y que seguimos firmes y decididos hacia las metas que ambicionamos para el bien del campo.

Enero no se ha portado mal con el campo

La producción de aceite no llegará este año a las 300.000 toneladas

Madrid.—(Servicio especial de ARGOS para DIRIO-DIA. Prohibida la reproducción).

Enero, con todos sus altibajos meteorológicos, no ha tenido, en general, mal balance para el campo. De todo ha habido en el primer mes del año; nevadas abundantes en las divisorias, algo más efímeras y escasas las precipitaciones en las tierras llanas, lluvias ligeras, temperaturas mollares seguidas de intensas heladas y breves períodos de cielo despejado, para terminar con lluvias suaves pero persistentes. Este mosaico climático más corresponde a las veleidades de «Febrerillo, el loco», que goza fama de casquivano y tornadizo. Pero la verdad es que, con todas esas variaciones atmosféricas que nos ha brindado enero, el campo presenta hoy un aspecto prometedor.

Los sembrados evolucionan bien y casi toda la semilla ha nacido aún en aquellas zonas donde la situación llegó a ser apurada. Tampoco han faltado los pastos. Hasta ahora, las forzadas estabulaciones del ganado, por los rigores invernales, han sido menos duraderas que otros años y los rebaños han salido al campo más días de lo que podía esperarse por estas fechas.

En el campo se trabaja bien en las labores de barbechía y puede darse ya por terminada la saca de la remolacha. Se confirman las impresiones que hemos venido adelantando en nuestras críticas. El nuevo precio fijado para la remolacha no ha satisfecho, a decir verdad, las aspiraciones de los cultivadores, aunque ha servido de alivio y es de esperar que se aumente la zona. En cuanto al precio de la pulpa de reserva, tampoco es el que los cultivadores esperaban, ya que este residuo, que constituye un pienso muy solicitado, se cotiza muy bien en el mercado libre. A pesar de todo, es de esperar que se siembre más remolacha a tenor de las necesidades del consumo de azúcar, que ha aumentado en los últimos años.

Mientras se preparan las tierras para los tardíos de Primavera, entre los agricultores reina cierta inquietud por la morosidad y restricción en la distribución de los cupos de abono nitrogenado. Se ha afirmado que no faltan existencias de nitratos para asegurar un buen abonado de las tierras, pero lo cierto es que, por el momento, los cupos llegan con mucha parsimonia y los labradores no reciben lo que desean. Parece, sin embargo, que no quedarán muchas tierras sin esta beneficiosa nutrición química, calculándose que, por lo menos, se abonarán un ochenta por ciento de las siembras.

Respecto de la cosecha olivarera, avanzada ya la recogida de la aceituna, se ratifican también las impresiones de cortedad. Lo más probable es que la cosecha de aceite no alcanzará las 300.000 toneladas, aunque todavía es pronto para hacer cálculos definitivos. Según el Sindicato del Olivo, la producción de aceite será este año de 278.805.46 kilos, lo que representa un veinte por ciento menos que la del año anterior.

Los mercados agropecuarios siguen a la expectativa. Se observa tendencia a aumentar la salida de piensos. Hay ofertas de cebada alrededor de las cuatro pesetas kilo. Parece que hay existencias suficientes para abastecer el mercado, por lo que las anunciadas importaciones de cebada norteamericana son una especie de espada de Damocles para la posesión que, a pesar de todo sigue sin ceder posiciones. Es muy poco lo que se opera y casi los únicos piensos que se mueven son las pulpas y el maíz.

En cuanto al vino, han comenzado a llegar a Francia las primeras partidas de nuestros caldos de exportación, de acuerdo con el programa llamado «Circuit Tamoin». El precio de venta en el país vecino no será inferior a cien francos el litro.

JUAN DEL AGRO
(Director de la revista MIES)

COMENTARIO AGRICOLA-GANADERO

El temporal fué superior, pero de muy poca duración

El sueño del labrador casi convertido en realidad

Por Luis A. Polanco

Por fin, amables lectores, cambió aquí notablemente la situación del campo, llovió de verdad, de buena manera y con inmejorable temperatura, cayendo no mucha agua, pero sí en cantidad suficiente para que, si hiciese bueno, pudiera nacer todo el sembrado. Lo mismo el terreno ligero donde ya hay sobrada humedad, como el fuerte que igualmente cuenta con la necesaria, puede decirse que para el sembrado, en general, posiblemente no hiciera falta más agua por el momento. En cambio lo conveniente sería que las heladas se contengan para no interrumpir el nacimiento, de las perretas a las que también pueden perjudicar los vientos fuertes y de mal norte que den lugar a que, principalmente la tierra recia y húmeda, críe cortezón.

Aun cuando para el sembrado no se precisaba más agua, sin embargo, para todo lo demás no hubiera estorbado nada, ya que como dice el antiguo adagio —«tempero por tempero, prefiero el de enero»— era mucha la sequía y en Tierra de Campos no llegó a verse un sólo charco de agua por ninguna parte, ni que los arroyos la cogieran.

El sueño del labrador, del que el otro día hablábamos y que, por cierto, resultó un excelente zahorí, puede decirse que afortunadamente casi se convirtió en realidad, viniendo a levantar la pesada losa que oprimía el ánimo de la clase agricultora a la que Dios quiso favorecer cambiándola la preocupación por la esperanza, cayendo por ello del cielo el agua que abrió a labradores y ganaderos halagüeño porvenir.

Todavía es pronto para juzgar el beneficio de tan favorable temporal pero, desde luego, ya se están viendo los efectos al poderse apreciar que todo el campo nace. Lo peor ha sido que lo bueno duró, poco y que, al cambiar el viento vengan los fríos y las heladas, pero vamos ahora a no amargarnos la vida e iremos hablando del campo a medida que los acontecimientos vayan sucediéndose.

De momento, podemos estar satisfechos aunque hasta llegar a la meta que en este caso es la recolección, tengamos que pasar infinidad de sobresaltos ya que la carrera es larga y llena de dificultades aunque, una vez nacido lo sembrado, podrán venir contratiempos y todo lo que se quiera, pero, por de pronto, confiemos ahora en el refrán castellano —"dámelo nacido, dámelo cogido"— que desde luego equivale a una inyección de optimismo para todos en general. Con la misma facilidad que los danzantes cambian de postura igual variamos nosotros de opinión en cuanto la veleta mira al contrario. Se hablaba de que "si el cohete dirigido, que si la bomba atómica", el caso era tener a quien echarle la culpa cuando no llovía, pero la realidad demostró que, cuando Dios quiso, llegaron las nubes y, con bombazos o sin ellos, lanzaron su protección que vino a endulzar nuestra amargada situación.

En cuanto a la ganadería se refiere no era mala la perspectiva, y digo que no era mala, ya que, al dar este cambio el tiempo, pueden cambiar también algo las cosas. De haber seguido haciendo bueno, y con la humedad que existe, lo natural sería que brotasen las hierbas y los morenales y que igualmente las vezas que se sembraron para aprovechar en verde, pudieran empezarse a comer en la primavera.

Desde luego al no haber podido, por la humedad, salir al campo las ovejas, aumentaron el gasto de pienso en casa, del que hay que estar bien provisto por si los pastos se retrasan.

Nos encontramos en pleno período de ordeño y todavía existe un tira y afloja entre fabricantes y ganaderos con gran desconcierto por ambas partes acerca de lo más importante, que es el precio de la leche. Por cierto que aprovecho este momento para contestar, desde aquí, las consultas que de Hermandades y ganaderos he recibido sobre este asunto, pudiéndoles decir únicamente que por sólo tres meses fueron hechos contratos a veinte pesetas el doble litro. En cambio, parece que alguna subasta anunciada por cierta Hermandad quedó desierta al pretender los ganaderos que los pagasen a ese mismo precio por toda la temporada. Se piensa repetir la subasta admitiendo proposiciones de 18 pesetas para arriba.

Además de los contratos a que antes me refiero existe el hecho cierto de que en los mercados, principalmente el de Villalón, que es el de mayor importancia, se paga el queso fresco, a 32 y 33 pesetas kilo, en cuya fabricación se emplean tres litros de leche. Puede sacarse la consecuencia Pero esto es ahora, no sabiendo lo que después pueda suceder. El precio del queso bajó algo, como siempre sucedió, durante los días de Navidad, pero, pasadas las fiestas, volvió a reponerse en parte, pagándose ahora, como hemos dicho, alrededor de 33 y casi 40 pesetas kilo, según sea, "pata de mulo o redondo".

Los recogedores que van por los pueblos suelen comprarlo dos o tres pesetas menos. Los lechazos sí que han dado un señor bajón, ya que, como es sabido, se llegaron a pagar hace un mes a 36 pesetas kilo en vivo y ahora sólo valen a unas 22.

Suponemos que esta baja habrá satisfecho más a los consumidores que a los ganaderos que siguen pagando las "muelas" más caras que a los dentistas.

Pronósticos del señor Manuel para esta semana

Buen tiempo de Candelaria, con una mudanza al segundo o tercer día de la semana, que nos traerá pronto algunas precipitaciones.

Numerosas plazas de Ayudantes Administrativos de 2.ª en Mutualidades Laborales
(200 aproximadamente) con 25.600 pesetas. Ambos sexos. 18-40 años. No se exige título. Programa sencillísimo. Nuevas contestaciones. Exámenes a principios de abril, en Madrid y provincias. Solicitamos Academias Corresponsales. Programa y modelo de instancia gratuitos, acompañando 0'80 ptas. franqueo. Escriba hoy mismo a la
ACADEMIA CABALLERO
Calle Santa Bárbara, 4 MADRID

Al comprar GALLETAS
PIDA SIEMPRE
TOSTADAS
Palacios
ALAR DEL REY
Son las mejores

M.C.D.2022

FERIAS Y MERCADOS

CALMA EN EL MERCADO DE LOS PIENSOS

Realmente no sabemos a cuándo se espera a imprimir movimiento al mercado de los piensos. Es indudable que hay un fuerte choque entre los precios de los productos agrícolas y la crianza del ganado. Los criadores de éste se resisten a comprar más allá de lo que necesitan de momento. Podría decirse que no pasan del tono «al pormenor». Los tenedores de mercancías aguantan estóicamente y no ceden aquélla sino al precio actual que consideran remunerador. En esta disputa, las reses de renta van saliendo del paso, y el grano, sobre todo la cebada, sale a un ritmo muy lento, con lo cual pueden ocurrir cosas para todos los gustos, según se muestre el tiempo para las semanas próximas. Nosotros, situados entre ganaderos y labradores, vemos el panorama un poco sobrecogedor. Si el invierno vuelve el rabo y hay que estabular, mal asunto para los primeros. Si la climatología se muestra nada más que normal, con las actuales perspectivas campestres se puede esperar buena cosecha y buena primavera. Esto —ya lo hemos dicho— empieza a «cotizarse» a partir de marzo, y marzo está ahí, a la vuelta de la esquina. Ojo los labradores... no vengamos luego a llamar a las puertas del Servicio Nacional del Trigo pidiendo sitio para los piensos, etc., etc., con objeto de dejar espacio libre a la cosecha próxima, y sobre todo para evitar que los sobrantes aumenten en proporciones que lleguen a crear un serio problema.

Concretamente: el mercado de los piensos es un tremendo rompecabezas en cuanto tratemos de discernir de parte de cuál de los dos sectores está la razón. Y con que los cargamentos de cebada a la vista se sitúen pronto en puerto, la cosa se va a poner de color castaño oscuro.

MERCADOS DE PIENSOS

Algarrobas.—Avila, 5'10 pesetas el kilo; Barcelona, 4'50; Burgos, 5; León, 5'30; Medina del Campo, 5'10; Medina de Rioseco, 5'50; Peñafiel, 4'90; Sepúlveda, 5'20; Tordesillas, 5'50; Villalón, 5'20; Zamora, 5.

Cebada.—Avila, 4 pesetas el kilo; Barcelona, 4'50; Burgos, 4'25; Fuentesaúco, 3'90; León, 4'40; Mayorga, 4'20; Medina del Campo, 4'15; Medina de Rioseco, 4; Peñafiel, 3'75; Sepúlveda, 4'25; Tordesillas, 4'20; Toro, 4'10; Valencia, 3'90; Valoria la Buena, 4'40; Villalón, 4'20 a 4'30; Zamora, 3'75.

Maíz.—Avila, 4'60 pesetas el kilo; Barcelona, 4'80; Burgos, 4'50; León, 4'90; Mayorga, 4'70; Medina del Campo, 4'90; Peñafiel, 5; Tordesillas, 5; Toro, 4; Torrelavega, 5'50; Valencia, 4'20; Valoria la Buena, 4'40; Villalón, 5; Zamora, 4'40.

Paja.—Avila, 2'75 pesetas la arroba; Burgos, 2'20 la arroba; León, 0'65 el kilo; Mayorga, 4 la arroba; Medina del Campo, 0'75 el kilo; Medina de Rioseco, 0'80 el kilo; Peñafiel, 0'70 el kilo; Sepúlveda, 0'05 y 0'15 el kilo; Tordesillas, 1'50 la arroba; Toro, 8 la arroba; Valoria la Buena, 0'28 a 0'30 el kilo; Villalón, 0'55 el kilo; Zamora, 1'90 el kilo.

MERCADO GANADERO

Cerdo en canal.—Aranda de Duero, 36'40 pesetas el kilo; Avila, 32; Barcelona, 40; Burgos, 38; Fuentesaúco, 32; León, 36; Mayorga, 34; Medina del Campo, 30 a 31; Medina de Rioseco, 33; Peñafiel, 32; Sepúlveda, 25 pesetas kilo al vivo; Tordesillas, 34 pesetas kilo; Toro, 32; Torrelavega, 34; Valoria la Buena, 34 a 35; Villalón 32; Zaragoza, 24 a 25 peseta el kilo al vivo; Valencia, 33 pesetas el kilo.

Cerdos degollados.—Avila, 33 pesetas kilo; Barcelona, 65; Burgos, 39; León, 35; Mayorga, 32; Medina del Campo, 35 a 40; Medina de Rioseco, 32; Peñafiel, 32; Tordesillas, 42; Toro, 45; Villalón, 31; Zamora, 36.

Corderos vivos.—Avila, 35 pesetas el kilo; Burgos, 32; Fuentesaúco, 25; León, 21; Mayorga, 16; Medina del Campo, 19 a 21; Medina de Rioseco, 16; Peñafiel, 36; Sepúlveda, 31; Tordesillas, 30; Toro, 25; Valoria la Buena, 28; Villalón, 17 a 19; Zamora, 17.

Ovejas de vida.—Avila, 600 a 700 pesetas una; Burgos, 750; Fuentesaúco, 1.000; León, 700; Mayorga, 500 a 800; Medina del Campo, 575 a 675; Medina de Rioseco, 650; Peñafiel, 850 a 900; Tordesillas, 900 a 1.100; Toro, 700; Valoria la Buena, 700 a 750; Villalón, 700 a 850; Zamora, 550 a 600.

Vacuno mayor (Canal).—Avila, 30 pesetas el kilo; Barcelona, 34; Burgos, 34 a 36; Fuentesaúco, 30; León, 36; Mayorga, 26; Medina del Campo, 32 a 34; Medina de Rioseco, 32; Peñafiel, 34; Tordesillas, 36; Toro, 30; Torrelavega, 37; Valencia, 33 a 35; Villalón, 30; Zamora, 37 a 37'50.

Vacuno menor (Canal).—Aranda de Duero, 60 pesetas el kilo; Avila, 33 a 37; Barcelona, 46; Burgos, 34 a 36; León, 39; Mayorga, 46; Medina del Campo, 40; Medina de Rioseco, 36; Peñafiel, 38; Sepúlveda, 31 el kilo al vivo; Tordesillas, 41 a 43 el kilo; Toro, 40; Torrelavega, 50 a 52; Valencia, 42 a 43; Villalón, 50; Zamora, 35 a 37.

OTROS MERCADOS

Huevos.—Aranda de Duero, 32 pesetas la docena; Avila, 28; Barcelona, 29 a 31; Burgos, 29; Fuentesaúco, 27; León, 32; Mayorga, 25; Medina del Campo, 28 a 32; Medina de Rioseco, 28; Peñafiel, 26 y 27; Sepúlveda, 25; Tordesillas, 25; Toro, 30.

Garbanzos.—Aranda de Duero, 13 pesetas el kilo; Avila, 10 a 12; Burgos, 12; Fuentesaúco, 8 a 12; León, 11; Mayorga, 10 a 12; Medina del Campo, 9 a 12; Medina de Rioseco, 10; Peñafiel, 9 a 12; Sepúlveda, 10 a 13; Tordesillas, 10 y 11; Toro, 12; Valoria la Buena, 12; Villalón, 11 y 12; Zamora, 10 a 11.

Patatas.—Avila, 2'25 pesetas el kilo; Barcelona, 2'70; Burgos, 2'10; Fuentesaúco, 1'75 a 2; León, 2'25; Mayorga, 2'25; Medina del Campo, 1'75 a 2'25; Medina de Rioseco, 2; Peñafiel, 2'30; Sepúlveda, 3; Tordesillas, 2'20; Toro, 2'50; Torrelavega, 2 a 2'25; Valoria la Buena, 2'20 a 2'30; Villalón, 2'25; Zamora, 2'20.

Queso de oveja.—Mayorga, 35 a 60 pesetas el kilo; Medina de Rioseco, 40; Valoria la Buena, 38; Villalón, 35 a 45.

Vino nuevo.—Aranda de Duero, 3'25; pesetas el litro; Avila, 64 a 65 la arroba; Barcelona, 26'50 grado hectolitro; Burgos, 4'50 el litro; Fuentesaúco, 3'25 el litro; León, 63 la arroba; Mayorga, 4 el litro; Medina del Campo, 75 a 80 la arroba; Medina de Rioseco, 64 la arroba; Peñafiel, 3'50 el litro; Tordesillas, 4'25 el litro; Toro, 2'50 a 3'50 el litro; Torrelavega, 4'70 el litro; Valoria la Buena, 56 a 58 la arroba; Villalón, 2'20 el litro; Zamora, 64 la arroba; Valencia, 25 a 27 grado hectolitro.

El mercado del vino

Y sigue el tono alcista

El vino está encarrilado en el camino alcista, carrera que no se puede prever dónde concluirá, aunque considerando que el comercio tiene importantes existencias en su poder, parece razonable esperar para dentro de unas cuantas semanas una etapa de estabilidad. En La Mancha, los mostos de más baja graduación andan por las 22 pesetas grado y hectólitro, que se empinan hasta las 23 en cuanto rozan los trece grados. Entre tanto, los alcoholes han flojeado en dicha región, pagándose entre 26 y 26'50 pesetas el litro, resistiéndose los fabricantes a ceder mercancía a ese precio. Las flemas andan alrededor de 21 pesetas puestas en fábrica, y el vinagre ha remontado las 21 pesetas.

Pero allí falla lo de que La Mancha es reguladora de las cotizaciones del vino de consumo directo, porque son otras regiones, y especialmente las del Norte, las que tienen hoy los precios más altos. Claro es que por lo general, sus caldos tienen más grados, pero esto nos da una perfecta idea de la formidable reacción general. En Zaragoza, los caldos manchegos presentan competencia a los claretes aragoneses, por resultar aquéllos más baratos. Los aragoneses se cotizan alrededor de 29 pesetas grado y hectólitro en tanto los vinos tintos de Cariñena, de 15 grados se pagan también a 29; los de Cariñena, Ribera del Jalón y Campo de Borja, de 16-17 grados, alcanzan cotizaciones de 30. También los tintos de 14'5 grados, de la zona de Calatayud, andan por las 27'50 pesetas.

VINO DE DAIMIEL PARA FRANCIA. — «La Daimieleña», Cooperativa de Daimiel —Ciudad Real— ha concertado con una firma francesa de Perpignan la venta de diez mil hectólitros de vino blanco, de doce grados, al precio de 3.840 francos franceses el hectólitro puesto en frontera franco-española. Dicho precio es equivalente a 29 pesetas grado y hectólitro, pero corriendo los gastos de transporte a cargo del vendedor, aquél queda reducido a unas 23 pesetas.

ITALIA QUIERE ARREBATAR A FRANCIA LA PRIMACIA COMO PAIS EXPORTADOR. — Por lo visto en Roma se expresa gran sorpresa por el hecho de que Italia no figure entre los países de los cuales Francia está importando vino. Como se sabe, España es una de esas naciones vendedoras. Los medios componentes italianos se esfuerzan en incrementar las ventas al exterior, y al parecer abrigan la esperanza de arrebatar a Francia su primacía como país exportador. Sin embargo, no faltan voces autorizadas que, tras un examen detenido de los hechos, estiman que esa aspiración puede resultar fallida, porque si bien es cierto que Francia se encuentra en dificultades, éstas son de orden pasajero; es decir, que quedarán superadas cuando dentro de unos años los grandes viñedos franceses hayan sido replantados. Esta consideración es rechazada por otro sector italiano, el cual considera que Italia dispone de un plazo considerable para introducirse en los mercados exteriores tan firmemente, que después Francia encontrará obstáculos casi insuperables cuando haya recobrado la normalidad su producción de mostos.

Cámara Oficial Sindical Agraria

Convocatoria de ingreso en la Granja escuela de capataces agrícolas de Mollerusa (Lérida)

Para poder presentarse a examen, los solicitantes habrán de reunir las siguientes condiciones:

a) Ser español.

b) Encontrarse comprendido entre los 18 y 30 años, ambos inclusive.

c) Encontrarse libre de prestar el servicio militar entre las fechas primero de enero de 1958 y 31 de diciembre de 1959.

d) No padecer enfermedad infectocontagiosa ni defecto físico que le incapacite para el ejercicio de su misión, así como hallarse vacunado contra la viruela.

e) Contar los menores de edad, con la correspondiente autorización del cabeza de familia o tutor.

Las instancias, que deberán ajustarse al modelo que obra en poder de esta Cámara Oficial Sindical Agraria, se presentarán antes del día 23 de febrero del corriente año.

A la instancia deberán unirse los siguientes documentos:

a) Dos fotografías tamaño carnet.

b) Certificado de nacimiento, debidamente legalizado y legitimado.

c) Certificado de buena conducta, firmado por el alcalde de la localidad.

d) Certificado del Ayuntamiento, en el caso de que por encontrarse el aspirante en cualquiera de las quintas que hayan de prestar servicio en filas entre primero de enero de 1958 y 31 de diciembre de 1959, se hallare el solicitante exento de prestar el servicio militar por cualquier causa en las fechas indicadas.

e) Certificado médico acreditativo de no padecer enfermedad infectocontagiosa o defecto físico que le incapacite para el futuro ejercicio de la profesión y estar vacunado contra la viruela.

f) Informe del jefe de la Hermandad Sindical de Labradores y Ganaderos de la Hermandad Sindical, en que reside el aspirante, acreditando su condición de agricultor.

Los aspirantes admitidos se presentarán en la Granja Escuela de Mollerusa (Lérida), el día 28 de febrero, a las nueve de la mañana.

El examen de ingreso constará, además de un reconocimiento médico, de dos ejercicios: el primero consistirá en escribir al dictado un párrafo de un libro de índole agrícola durante diez minutos y lectura de un texto cualquiera durante cinco minutos.

El segundo ejercicio será escrito, de una duración de noventa minutos, y consistirá en la resolución de tres problemas, en que sólo se precise el empleo de las cuatro reglas elementales de la Aritmética, regla de tres y sistema métrico decimal.

Los gastos de desplazamiento serán por cuenta de los alumnos.

El número de plazas a cubrir en esta convocatoria es de 25.

Por Dios, España y su Revolución Nacional-Sindicalista.

Instrucciones complementarias sobre suministros de piensos

En cada provincia se constituirá una comisión para recopilar los datos necesarios

Para lograr la mejora de la ganadería española es preciso un adecuado suministro de piensos. Con este fin se dictó hace poco un decreto por el Ministerio de Agricultura, que ahora ha desarrollado con normas complementarias.

En cada provincia, y con objeto de recopilar los datos necesarios en lo que a la alimentación del ganado se refiere, se constituirá una comisión integrada por los siguientes señores: el presidente de la Cámara Oficial Sindical Agraria, el ingeniero jefe de Jefatura Agronómica, el jefe provincial de Ganadería, el jefe provincial del Servicio Nacional del Trigo, el jefe del Sindicato Provincial de Ganadería, el jefe de la Unión Territorial de Cooperativas del Campo y el presidente de la Junta Provincial de Fomento Pecuario. Esta comisión se reunirá periódicamente, por lo menos una vez al mes, para examinar la situación de la producción y abastecimiento de piensos, así como las necesidades de estos y de otros elementos precisos para la alimentación de la ganadería en la respectiva provincia. Trimestralmente formulará un informe-propuesta que elevará al ministro de Agricultura.

El primer informe que redacte cada una de las comisiones será elevado al ministerio en el plazo de treinta días, y se referirá a las necesidades de alimentación de la ganadería provincial hasta el 31 de mayo próximo.

Del seno de la Junta Coordinadora de la Mejora Ganadera se constituirá una comisión presidida por el subsecretario del departamento, la que procederá al examen y estudio de los informes provinciales, formulando a su vez la propuesta que ha de elevarse al ministerio, dando cuenta al pleno de la Junta.

Fijado el programa de piensos y elementos para cada provincia, se procederá a su distribución por la Comisaría de Abastecimientos a través de la red de almacenes del Servicio Nacional del Trigo.

DEL MOMENTO

El negocio ganadero

Por Victoriano Calcedo Ordóñez

(Jefe de los Servicios de Ganadería)

¿Es hoy negocio la explotación ganadera? He aquí una pregunta a responder que nos aclarará algún por qué flotante en el ambiente, en especial el de la carestía de los tan trascendetales alimentos de origen animal. Unos ejemplos expresarán mejor los hechos.

Los avicultores constituyen uno de los elementos mejor dotados en cuanto a preparación dentro de los medios ganaderos. Ya hemos dicho en estas mismas páginas que no era pretencioso su ofrecimiento de autoabastecer el mercado nacional a base de poner a su disposición los alimentos para aves a transformar en huevos, en forma económicamente asequible. Por razón natural los otoños llevan consigo una baja producción de huevos en los efectivos avícolas, en plena muda durante esa época. Es lógico pensar que si disminuye la producción y los piensos persisten en su carestía, los huevos, por ciclo normal deben subir de precio, único procedimiento de adjudicar a cada partida monetaria puesta por el avicultor en la explotación la parte que le corresponde, en especial atender a la alimentación de todo efectivo con la mínima producción lograda en la época otoñal.

La segunda parte de este engranaje es la que sigue. Impresiona la subida de los huevos a los poderes públicos, se procede a importaciones, y en consecuencia, las exportaciones avícolas sufren un rudo golpe. El cierre de las granjas sobreviene. Si normalmente la explotación de un capital vivo tiene sus riesgos, piénsese en los avicultores de tipo medio, pendientes constantemente de los precios de los piensos, sin base segura para una selección al faltar la uniformidad e integridad cuantitativa o cualitativa en las raciones alimenticias como factor realizador del complejo hereditario, y, además, recibiendo las consecuencias de las importaciones de huevos. ¿No sería más eficaz hacer importaciones de choque de piensos, atajando así el mal en su raíz?

Pasemos a la leche. Juan de la Sierra, en el número de Junio del Boletín de Zootecnia de la Facultad de Veterinaria de Córdoba, aborda este problema con toda crudeza. A él nos atenemos. Los medios económicos se alarman porque se pide aumento de precio para la leche, en justa concordancia con el coste de producción y de los alimentos. Un litro de leche valía, 0,80 pesetas en 1936. Hoy vale «entre clamores de protesta» dice el comentarista, apenas seis veces lo que antes. Los artículos de primera necesidad han subido entre 10 y 15 veces de aquella fecha a hoy. Fácilmente se comprende que este estado de cosas no puede llevar sino al callejón sin salida del abundante aguado. Y como estos procedimientos «bordean el Código», se suprimen las vacas y se cierran las vaquerías, con lo que el problema se exacerba a base de las escaseces.

Y con la carne, ¿qué pasa? Ya dijimos algo sobre este asunto en nuestro artículo «Importaciones», publicado hace algunas semanas en este mismo periódico. No nos hagamos ilusiones, hay carne en el mercado, porque se sacrifican muchas vacas que no debieran sacrificarse, porque el censo equino lo estamos liquidando ante su ruinosa desvalorización, porque el censo lanar, ante la falta de pastos, se va restringiendo... Los precios se mantienen altos porque ganado de vida y de matadero valen casi igual, especialmente en vacuno... Las explotaciones reducen sus efectivos porque no son rentables. ¿Qué pasará en un futuro próximo? ¿Siempre hemos de vivir a base de importaciones?

La explotación de ganado porcino merece comentario aparte.

Se ha dado últimamente la paradoja de que las cotizaciones en este ganado han bajado hasta situarse a la altura de las de 1948 y tras los elementales cálculos, los economistas pecuarios han llegado a la conclusión de que la explotación del cerdo en las circunstancias actuales, con los precios de piensos de hoy, no es remuneradora. A esta conclusión habían llegado ya los ganaderos prescindiendo bastantes de proseguir la explotación porcina. Calculemos la trascendencia del momento en cuestión, viendo la recientísima disposición del Ministerio de Comercio en sentido proteccionista para los precios mínimos a pagar por los cerdos sacrificados en régimen de industrialización. Esta medida nos parece muy acertada, pero, ¿no sería más fácil realizar la protección en los fundamentos para evitar la medida de urgencia? Con todos los respetos para el jamón de York importado, que dicho sea de paso a nada nos sabe comparativamente con el fabricado en España, y con el espíritu que expusimos otras veces en este mismo periódico, nos permitimos idetificarnos con pregunta similar de Juan de la Sierra, en el Boletín citado: «¿Hacemos economía a plazo estimable para el país...?

Tras de cuantas consideraciones venimos haciendo, llegaremos a la conclusión de que el negocio ganadero está dominado hoy día por perspectivas ruinosas y no debe de extrañarnos la defección de quienes a él dedican sus esfuerzos de toda clase. Pueden pretenderse sacrificios momentáneos o de temporada a un grupo social, pero mantenerlo constantemente sacrificado o en vilo, sin seguridad, es totalmente ilusorio. Si se ofrecieran un mínimo de estabilidad y sosiego al medio ganadero, no resulta utópico admitir que en España las explotaciones ganaderas lanzarían productos al mercado en condiciones asequibles al consumidor.

Y la causa de la defección consecutiva a la inestabilidad y no remuneración de la producción alimenticia de origen animal podría atajarse dedicando a piensos básicos (cebada, maíz) y suplementos protéicos (tortas de leguminosa) esa ingente cantidad de divisas dedicada hoy a jamón de York, carne congelada, huevos... De este modo, al final de la jornada el problema ganadero español estaría mucho mejor solucionado que con la importación de productos transformados. ¿Verdad que es imposible producir barato con los piensos caros estos últimos años?

El ganadero medio, de posibilidades medias, que es la gran masa que abastece España en productos animales, es lógico que prefiera ganancias estables a ruidosas alzas ocasionales, que normalmente por ser ocasionales, intranquilizan y llevan aparejadas pérdidas por otro lado. Ya dice «la Mesta»: «no hay seguro reposo sobre las arenas movedizas de altos precios ocasionales. Y añade «la tranquilidad productora solo puede ser completa cuando deseamos firme sobre estas bases esenciales para el buen trabajo: Capacidad para producir sin coerciones limitativas y seguridad de que cuanto se produce encontrará oportuno comprador. Lo otro (trabajar con los altibajos) es pura especulación, y el ganadero en su condición tal, no es precisamente un profesional de las apuestas». Recordemos a este respecto la opinión expresada aquí no ha mucho por nosotros, de que el negocio ganadero había perdido el equilibrio y que, con frecuencia, lo mismo podía ser negocio fabuloso en coyunturas de especulación, que negocio ruinoso ante bajas de cotización propias de situaciones inestables.

Conste que hemos señalado como especialmente expuesto a las situaciones inestables al ganadero medio, masa que dá volumen de productos en el mercado nacional, dejando de lado al poco corriente ganadero económicamente fuerte, que puede permitirse producir caro.

(Continuará)

Perfiles agrícolas

Febrero, el loco

En el tránsito de todas las estaciones del año, el mes de febrero es el más pronunciado por su temperatura veleidosa e inconstante. En el primer calendario que se conoce del antiguo Imperio Romano, Febrero era el último mes del año —dejando a un lado las verdades astronómicas—; en mi concepto no estaba mal porque finalizaba el invierno y el verdadero año agrícola, ya que en este mes se da casi por terminada la recogida de todas las cosechas agrícolas, sobre todo en regadío, y empiezan nuevas sementeras de toda variedad en secano; el «tardío» de legumbres y cereales de ciclo corto. Todo lo que se recolecta en regadío se empieza a sembrar desde este mes, Marzo, Abril y Mayo, al aire libre, exceptuando estufas, invernaderos y camas calientes. Por esto cualquier cambio brusco en la temperatura en este mes lo han calificado siempre de «locura», ya que otro epíteto no se ha sabido dar.

No es nada de extrañar que este año no sea loco, sino loquísimo, porque según se opina, tanta prueba nuclear sacude la atmósfera y cambia bastante el curso antes natural y ahora anormal de las corrientes atmosféricas.

Febrero es el mes de preparación de los terrenos que se han de sembrar. Esta debe ser la faena principal del agricultor. Estas labores son tan importantes como la misma siembra para después realizarla en marzo, dejando «purgar» la tierra sobre todo en las sementeras del lino. Los linares bien nacidos exentos de hierba, es cosecha eficaz y segura de aspecto poético, sobre todo en la floración.

Felipe C. FRIAS

CEMENTOS HONTORIA, S. A.
(CEHOSA)
DISTRIBUIDOR PARA PALENCIA Y SU PROVINCIA
"ARROYO"
FABRICA DE PIEDRA ARTIFICIAL
Almacén: C. Alisal, 41. Telf. 1519
Oficinas: Mayor, 75. Telf. 2042

ABONOS

La ayuda del Instituto de Colonización y del S. N. del T. para la construcción de estercoleros y adquisición de fertilizantes a crédito

Es necesario efectuar el análisis de nuestras tierras

Se entiende por abono, toda sustancia que adicionada a un terreno, aumente la fertilidad de éste, mediante la aportación de principios nutritivos, necesarios para la alimentación de las plantas.

En el suelo se hallan todas las sustancias que las plantas necesitan, pero en cantidad limitada, y esta dosis irá disminuyendo con el cultivo continuado, hasta llegar un momento en que las plantas no se desarrollen, o lo hagan en malas condiciones por carecer de los elementos indispensables para elaborar sus tejidos.

Así pues, si cultivamos un terreno indefinidamente, llegará a ser estéril por falta de alimentos en estado asimilable, es decir, que puedan ser utilizados por las plantas sin sufrir ninguna transformación. Y por lo tanto, es necesario restituirle las sustancias que de él se extrajeron en forma de productos agrícolas, mediante el abonado; o bien dejándolas un año de barbecho, para que se transformen las sustancias inasimilables que en el suelo se encuentran, en virtud de las reacciones físicas, químicas y biológicas que en el mismo se producen.

Este último sistema, remedia momentáneamente la esterilidad de un terreno, pero a la larga acabará por agotarse totalmente y además resulta antieconómico, por perder la producción de ese año.

El empleo de abonos de origen orgánico —deyecciones y restos de animales y plantas, etc.—, data de muy antiguo, y ha venido practicándose por los labradores de todos los tiempos, como único medio de restituir a los suelos la fertilidad que habían perdido. Hasta que en 1840, el químico alemán Liebig, descubrió la alimentación mineral de las plantas, y más tarde se completaron sus descubrimientos, estableciéndose una teoría del abonado, que admitía todos los descubrimientos de Liebig, reconociendo la insuficiencia del estiércol para mantener la fertilidad de un terreno, así como el importantísimo papel que desempeña en el mismo, tanto de modificador de las propiedades del suelo, como aportador de nitrógeno, sales minerales, etcétera.

Actualmente, la casi totalidad de los labradores empleamos este sistema mixto de abonado, aprovechando las deyecciones de los mismos animales con los que cultivamos la tierra, que mezclados con la paja de las camas dan lugar a un excelente estiércol. Igualmente procedemos con los excrementos de ovejas, cerdos, gallinas, conejos, etc., que mezclados conjuntamente nos proporcionan grandes cantidades de un buen estiércol. Pero en seguida nos encontramos con el problema de su elaboración, que estriba en la carencia de estercoleros, donde poder elaborar lo conveniente sin que sufra las enormes pérdidas de nitrógeno, carbonato amónico y gases, que experimenta cuando lo abandonamos en grandes montones, que obstruyen los caminos y hasta las calles de nuestros pueblos, dificultando grandemente la libre y cómoda circulación.

Y yo me pregunto: ¿Cuándo vamos a aceptar la enorme ayuda que el Instituto Nacional de Colonización y el Servicio Nacional del Trigo ofrecen a todos los agricultores de España, para la construcción de estercoleros, que nos libren de estos y otros muchos perjuicios?

Cuando así lo hagamos, además de beneficiarnos nosotros, redundará grandemente en provecho de la economía nacional.

En cuanto el empleo de abonos minerales, ya se ha generalizado bastante, aunque no tanto como fuera de desear.

El Estado español, comprendiendo la enorme importancia que para el aumento de la producción nacional tiene el empleo de tales abonos; nos brinda la ayuda necesaria por medio del S. N. del Trigo, que nos facilita la cantidad necesaria, tanto de «mineral» —nombre que damos en los medios rurales al superfosfato— como de potasa y nitrato. Todo ello pagadero al efectuar la venta de la cosecha, y a un interés módico. Gracias a lo cual, ya se ha incrementado mucho su empleo. Pero aun nos queda una meta por alcanzar, y es que todos los agricultores de España, utilicemos de una manera continua y racional dichos abonos, tan indispensables para asegurar una buena cosecha.

Ahora bien, para que los abonos minerales den todo el rendimiento de que son capaces, es necesario efectuar el análisis de estos campos de pan llevar, a fin de emplear la fórmula más conveniente en cada caso. Con seis u ocho pruebas en cada pueblo, sería suficiente.

La Sección Agronómica tiene la palabra.

JESUS CEPEDA

Baltanás, 29 de enero de 1958.

SUBASTA

Ayuntamiento de Villamediana. El día 8 de febrero se subastará la caza del monte de la Villa. Informes en el Ayuntamiento

Dr. José M.ª Martínez Segarra

Ex cirujano jefe del Servicio de Urología del Hospital Civil de Bilbao (por oposición)
Urólogo de la Cruz Roja
Enfermedades médicas y quirúrgicas del riñón y vías urinarias
Avda. del Generalísimo, número 5
VALLADOLID

RELOJES SUIZOS
MUCHOS MODELOS
ENVIAMOS, POR CORREO HASTA SU DOMICILIO Y SIN GASTOS.
CONTADO y PLAZOS
ROTVAL
DESDE 45 Pts. AL MES SIN FIADOR NI ENTRADA. HASTA 20 AÑOS DE GARANTIA. GRANDES DESCUENTOS PAGANDO AL CONTADO.
PIDA FOLLETO "VAYA A LA HORA"a: ROTVAL, APARTADO 678 - MADRID
ADMITIMOS REPRESENTANTES

DOCTOR LEDO
ENFERMEDADES DE LA PIEL
Consulta de 9 a 1
Núñez de Arce, 4. Telf., 2545
VALLADOLID

GALLETAS FONTANEDA
MARIA · NATINA · TOSTADA
Surtidos
FONTANEDA · CAMPOO · FAMILIAR

Si Vd. prefiere lo bueno al contado y a plazos, al comprar exija estas marcas

COMEDORES-DORMITORIOS

Mobylette
Exento de matriculación, licencia de conducción gratuita

Inter RADIO
Novísima serie calidoscopio

ESPECIAL GAC EIBAR
La fábrica más importante en España de bicicletas y ciclomotores

Arisó
Balanzas y básculas desde 100 gramos a 50 toneladas. Cajas de caudales, ficheros. Fabricante, E. Arisó y Cía. Sans, 12. Barcelona

Conquista el espacio
RADIODINA

Regia
Máquinas para escribir. AUXIL 120, para oficina. MIXTA portátil-oficina. JUNIOR portátil

Super lavadora
TER
Cubeta de aluminio

Algo bueno
Invicta Radio

Super lavadora
Bamby
Cubeta de porcelana

MUEBLES DE TODAS CLASES

Distribuidor oficial para Palencia y provincia: CASA BERNARDO VALLADOLID PALENCIA.-Teléfono, 2344

M.C.D. 2022

Cámara Oficial de Comercio e industria de Palencia

Sesión ordinaria del mes de Enero

Se reunió la Cámara de Comercio e Industria bajo la presidencia de don Luis Calderón, con la asistencia de los vocales señores Ortega Bravo, Fernández Durán, Castrillo, Arranz (don Pancracio), Miguel Robles, Sanmamés, Ortega Matilla, Lladó, Arranz Casado, Alonso Rodríguez y Rodríguez de la Hera, asistidos del Vicesecretario, señor Antolín Martínez.

Excusaron su asistencia los señores Escobar, Alario, Hermoso y señor Ingeniero jefe de Industria.

Se aprueba el borrador del acta de la sesión anterior, así como el estado mensual de Caja de Tesorería.

Por Secretaría se da cuenta al Pleno del avance del cierre de ejercicio de 1957, tanto en lo que se refiere a ingresos y pagos, así como de los valores pendientes de ingreso en poder de los señores Recaudadores, todo lo cual mereció la aprobación de la Cámara.

La Presidencia propone en acta el sentimiento de la Corporación por el reciente fallecimiento de don Angel Chamorro Sanz (q. e. p. d.), Presidente que fué durante muchos años de la Cámara de Comercio de Valladolid.

SUBVENCIONES. — Se destinan 1.000 pesetas a cada una de las sociedades deportivas S. D. U. Castilla y Atlético Palencia, así como de 300 pesetas a las Escuelas del «Ave María», de nuestra capital, para ayuda del sostenimiento de su Comedor Escolar.

ESTADISTICAS. — La Cámara quedó informada del movimiento habido de expedientes en la Junta Provincial de Detasas de la provincia, así como de las reses sacrificadas y peso de las mismas en el Matadero Municipal de nuestra capital, ambas referidas al pasado mes de diciembre.

COMUNICACIONES. — El Pleno quedó informado de las siguientes: De la Junta de Gobierno de la Cofradía del Patronato de Nuestra Señora de la Calle, invitando a la Cámara a presidir el séptimo día del Novenario en honor de la excelsa Patrona de nuestra ciudad; de la Presidencia de la Junta Provincial del Censo y del Excmo. Sr. Gobernador Civil, convocando a la Presidencia a reuniones, en la primera, para constitución de las Juntas Municipales del Censo Electoral en esta provincia y del segundo, para la Junta de Turismo y Electrificación Rural; del señor Presidente de la Cámara de Comercio de Valencia, informando que se está organizando la segunda Manifestación Internacional de la Industria de la Madera, aneja a la Feria Muestrario Internacional de Valencia, que se celebrará, como de costumbre, del día 1 al 20 de mayo próximo; del nuevo Director de la Sucursal del Banco de España en Palencia, comunicando haber tomado posesión de su cargo, en el cual se ofrece a la Corporación; de la Secretaría de S. E. el Jefe del Estado y Ministros de Industria y Comercio, agradeciendo felicitación Cámara fin de año; de la Cámara de Santander, solicitando apoyo a esta de Palencia, para designación de Vocales propietario y suplente en la Junta de Revisión Arancelaria; y de la Cámara de Industria de Madrid, trasladando la resolución favorable del Ministerio de Hacienda, a petición de esta Corporación, de que solamente en los casos en que razonablemente se presuponga la procedencia de un documento de nombramiento de personal de toda clase de Entidades o Empresas de carácter civil o mercantil, es de aplicación el artículo 106 del Reglamento del Timbre, sin que deba serlo en los supuestos de aumentos automáticos, como consecuencia de incrementos generales de retribuciones, en aplicación de las normas de la política laboral del Gobierno, o en aquellos aumentos voluntarios concedidos por las empresas, siempre que no supongan modificación en la categoría laboral del empleado.

CONSEJO SUPERIOR. — Seguidamente se dió lectura de los escritos y circulares recibidos desde la sesión anterior, de este Centro superior, destacando por su especial interés las siguientes: Registro de importadores —renovación de número para 1958—; gravámenes sobre los productos de exportación; calendario oficial de fiestas; negociaciones industriales en El Ecuador; reintegro de los nuevos salarios; exportación de mercancías a puertos del Mediterráneo Oriental; modificación del artículo 118 del Reglamento de la Jurisdicción Económico-Administrativa; Cuadernos E. C. S.; y otras de régimen interior de la Cámara.

El señor Arranz (don Pancracio), como representante de la Cámara en la Junta de Detasas, da una amplia información del proyecto de presupuesto para 1958 de referido Organismo, al cual ha formulado un voto particular, haciéndole suyo por unanimidad el Pleno de la Corporación.

El mismo Vocal, hace un ruego a la Presidencia, para que la Cámara se dirija a Electra Popular Vallisoletana, solicitando de la misma ponga los medios necesarios para que los recibos que se giran a los abonados, se extiendan como anteriormente se hacía, es decir, de forma más legible que actualmente lo viene efectuando con el fin de que a las empresas comerciales e industriales, les sea más fácil su contabilización. La Cámara por unanimidad hace suyo dicho ruego.

Y sin más asuntos de qué tratar, se dió por terminada la sesión.

Don Armando Fernández Marcos, jefe de la Oficina de Turismo, trasladado a Madrid

En nuestra Redacción hemos recibido la visita de despedida de don Armando Fernández Marcos, que ha cesado en el cargo de jefe de la Oficina de Turismo, de Palencia, por haber sido trasladado a las oficinas centrales de la Dirección General.

El señor Fernández Marcos, ha realizado al frente de la Oficina de Turismo, una meritoria y entusiasta labor, ya que le han correspondido las primeras gestiones en la organización de dicho centro, que se abrió bajo su jefatura técnica.

Con espíritu joven y dinámico y una sólida cultura —el señor Fernández Marcos es doctor en Ciencias Económicas— trabajó al frente de la Oficina, para encauzar la propaganda turística con la edición del plano de la ciudad, unos bellos carteles murales con la silueta del castillo de Belmonte de Campos, y la declaración de Aguilar de Campoo, como lugar de interés turístico, a la que seguirá en breve la de Carrión de los Condes y otras iniciativas y actividades, que podemos considerar precursoras de lo que puede y debe hacerse en favor del turismo provincial.

Al lamentar la marcha de tan entusiasta y eficiente funcionario y estimado amigo, felicitamos al señor Fernández Marcos, por su merecido ascenso, deseándole muchos éxitos en su brillante carrera.

SE NECESITAN OPERARIAS
DE 15 A 22 AÑOS, EN
La Yutera Palentina, S.A.

CASA MARTIN, es sello de distinción. Canadienses dongola, abrigos y confecciones selectas
Mayor, 86. — Teléfono, 3296
PALENCIA

TRANSFORMADOR
de 175 K. V. A., 13.200 voltios. Se vende en perfecto estado
Teléfono 33.437. Apartado, 720
BILBAO

ESCENARIOS Y PANTALLAS

Estrenos cinematográficos

ORTEGA

«¡ADIOS, JUVENTUD!». — Nacionalidad: italiana. — Director: Luigi Filipo D'Amico. — Protagonistas: Elisa Montés, Vittorio de Sica. — Fecha de estreno en Palencia: 31-1-1958.

El tema de la alegre y desenfadada vida estudiantil, en una rancia y tranquila ciudad italiana —Pisa, la de la famosa torre inclinada— ha sido enfocado por el director D'Amico, con evidente frivolidad.

Se advierte enseguida que los guionistas se han limitado a componer un cuadro alegre y regocijado, a la manera de un juguete cómico cinematográfico, con un sentido del humor genuinamente latino. La comicidad es de buena ley. Las bromas y enredos estudiantiles —algunas de ellas, por cierto, frisando peligrosamente el más repudiable «gamberrismo»— han sido hábilmente entreverados con una simpática historieta de amor, entre un estudiante y la sobrina del dueño de una casa de huéspedes. Es una leve pincelada sentimental, que no estorba el sentido fundamentalmente humorístico que tiene la película.

Se ha conseguido, sin duda, un «film» amable, simpático y regocijante.

Lo anodino de la trama hace más meritoria esa difícil facilidad que tienen los directores italianos para lograr una película con los elementos argumentales más simples.

Hay ritmo vivaz, simpatía, gracia espontánea y un admirable sentido de la naturalidad, en casi todos los intérpretes. Y decimos en «casi todos», porque el veterano Vittorio de Sica, con su ampulosa y enfatuada teatralidad, con ese artificioso sentido del énfasis del que abusa a ciencia y paciencia, constituye precisamente la antítesis de la naturalidad. Y, sin embargo ¡qué estupendo actor es De Sica, pese a su deliberado artificio!...

La película, con un diálogo chispeante, llena de tretas y situaciones de una irresistible comicidad, es otro ejemplo de la agilidad y el ingenio, no obstante la supercialidad e intranscendencia, que singulariza a este nuevo cine italiano, con vistas a la taquilla.

Entre los intérpretes —todos excelentes y sin el menor fallo— no desentona nuestra compatriota Elisa Montés, lo que no es poco.—V. B.

"SEÑORA",
"AQUI TIENE SU LAVADORA":
«AGNI-ESTRELLA»
Esmaltada al fuego, preferida por las buenas amas de casa
ADQUIERALA EN LOS BUENOS ESTABLECIMIENTOS DEL RAMO

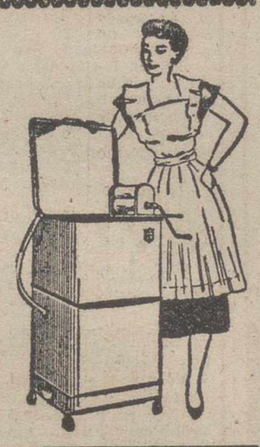

Banco de Santander
FUNDADO EN 1857
en su primer Centenario

Capital escriturado	Ptas.	200.000.000
íd. desembolsado	»	125.000.000
Reservas	»	229.913.717,42

CAJA DE AHORROS

(Aprobado por la Dirección General de Banca y Bolsa con el n.º 2080)

†

PRIMER ANIVERSARIO DEL SEÑOR

DON CRESCENCIO CRESPO SAIZ

Topógrafo del Cuerpo del Catastro
que falleció en Palencia, el día 2 de Febrero de 1957
A los 63 años de edad
Después de recibir los Santos Sacramentos y la Bendición de Su Santidad
— D. E. P. —

Su desconsolada esposa doña Eugenia Padillo Chacón; y demás familia,

Al recordar a sus amistades tan triste pérdida, suplican una oración por el eterno descanso de su alma.

Las misas que se celebren el día 2, a las nueve de la mañana, en San Francisco (PP. Jesuítas); a las diez, en San Pablo (PP. Dominicos), y el día 3, a las once, en la Iglesia Parroquial de Ntra. Sra. de la Calle, así como la de doce, en la Ermita de Ntra. Sra. de la Soledad, y el rezo del Santo Rosario de los Padres Dominicos, los días 2 y 3, serán aplicados por el eterno descanso de su alma.

SUCESOS LOCALES

PERROS.—Librando una verdadera batalla campal, se hallaban varios perros en una de las aceras de la calle de Don Sancho, cuando uno de los transeuntes, Angel Zamora San Martín, trató de abrirse paso entre los canes, largándoles un puntapié.

Pero los animalitos, que tan acostumbrados se hallan a ocupar como dueños y señores las calles de nuestra población, no entendieron las razones de Angel Zamora, volviéndose contra él, ocasionándole algunas heridas en la mano, siendo atendido en la Casa de Socorro.

ARROLLADA. — Varios chiquillos que se hallaban jugando en la Plazuela de la Catedral, trataron de asustar con una alimaña muerta a la niña de 3 años Rosa María Pérez García, la cual salió corriendo con tan mala fortuna que fué a darse contra un carro, que conducido por Domingo Bueno Frías, por allí circulaba; pese al brusco frenazo, no pudo evitar arrollar a la pequeña, la cual afortunadamente, sólo sufrió heridas leves, de las que la curaron en la Casa de Socorro.

HERIDO GRAVE.—Cuando el joven de 14 años, domiciliado en el Barrio del Cristo, José Angel Gimón Antolín, se hallaba recogiendo carbonilla en las inmediaciones de la Estación del Norte, fué alcanzado por una máquina de maniobras.

Recogido y trasladado urgentemente a la Casa de Socorro, le apreciaron los médicos de guardia fractura abierta completa del brazo derecho, de pronóstico grave.

Posteriormente ingresó en la Residencia del Seguro Obligatorio de Enfermedad.

DESAVENENCIA.—Por diferencias familiares, Angel Pinedo González, agredió a su cuñado Ildefonso Pinedo Martín, domiciliado en Hérmedes de Cerrato, ocasionándole algunas heridas de pronóstico leve.

Reunión del Cabildo de la Cámara Oficial Sindical Agraria

A las once de la mañana del día 30 tuvo lugar la reunión del nuevo Cabildo de la C. O. S. A. después de celebradas las elecciones del sector campo, bajo la presidencia del presidente de la Cámara, asistido del secretario, con los vicesecretarios de Ordenación Económica, Social y Obras Sindicales, ingeniero jefe de la Jefatura Agronómica, jefe del Servicio del Trigo y del de los Servicios Provinciales de Ganadería, como vocales natos de la Entidad y presidentes de las Secciones Económica y Social de la Cámara.

El presidente de la Cámara saluda a los nuevos miembros del Cabildo, de quienes —dice— espera su leal y sincera colaboración en bien del campo palentino.

El secretario de la Cámara procede con arreglo al orden del día a dar lectura del acta de la sesión anterior que se aprueba.

Elección de jefe de Hermandad para vocal de la Junta Nacional de Hermandades. Después de amplio cambio de impresiones entre los miembros del Cabildo se designa para tal cargo al jefe de la Hermandad de Palencia, camarada Corral Font.

Constitución de la Comisión Permanente de la Cámara y vocales que han de constituirla. Son designados por votación el representante de la Hermandad de Villada, camarada Sisinio Martínez Llamazares y el de la de Herrera de Pisuerga, señor García Zurita.

Asuntos varios: Se trató ampliamente de los arbitrios, precio del trigo y maquinaria. En estos momentos acude a la reunión el delegado provincial de Sindicatos, continuándose tratando de minerales, ganadería y Seguros Sociales, interviniendo varios miembros del Cabildo que son contestados por el delegado, presidente y secretario de la Cámara, ingeniero de la Jefatura Agronómica, jefe de los Servicios de Ganadería y presidente del Gremio Fiscal.

Cerca de las tres de la tarde el delegado provincial dió por terminada la reunión.

El Sindicato del Espectáculo festeja a su Patrono, S. Juan Bosco

Con motivo de la festividad de San Juan Bosco, patrono del Sindicato del Espectáculo, las empresas y productores encuadrados en esta entidad sindical han celebrado diversos actos, durante los cuales se evidenció una vez más la mejor armonía y hermandad entre cuantos se acogieron al patrocinio del glorioso santo piamontés.

A las doce de la mañana, tuvo lugar en la iglesia de Nuestra Señora de la Soledad una misa rezada, a la que asistieron el vicesecretario provincial de Ordenación Económica, quien ostentaba la representación del delegado sindical provincial, jefe del Sindicato Provincial del Espectáculo, presidente de la Sección Social y secretario del Sindicato, así como empresarios y productores del gremio.

Por la noche, se volvieron a reunir en una cena de hermandad servida en la fonda «La Rosario».

Al finalizar el ágape, en el cual reinó la cordialidad entre todos los comensales, hizo uso de la palabra el jefe del Sindicato para agradecer la presencia del vicesecretario de Ordenación Económica, al que saludó en nombre de todos los encuadrados en su Sindicato.

El vicesecretario, agradeciendo estas palabras de salutación, pronunció unas breves frases, ofreciéndose incondicionalmente a todos desde su nuevo puesto sindical de mando, poniendo de relieve, finalmente, el significado de tal acto.

DIARIO DE AVISOS

FARMACIAS DE GUARDIA.—Durante la semana están de guardia las farmacias de don Agricio Herrero (Mayor, núm. 42), y don Anastasio Arenal (Barrio del Otero, 19).

REFUERZO DE GUARDIA. — Durante el domingo día 2, reforzará la guardia anterior, la farmacia de don Alejandro Font (Mayor, núm. 258).

REGISTRO CIVIL

MATRIMONIOS.—Julio Calle Zapatero, de Villada, con Ana Arés Fernández, de La Rúa de Petín; Ramiro Curieses Maraña, de Guaza de Campos, con María del Pilar Ruiz Berrocal, de Palencia; Elías Cuadrado Antolín, de Villadiezma, con Sara Herrero Pablos, de Villadiezma; Teodosio Martín Pérez, de Torquemada, con María Angeles García Carrillo, de Palenzuela; Andrés Franco de la Puebla, de Bárcena de Campos, con María Luisa Herrero Fernández, de Bárcena de Campos y Antonio Ruiz Lucio, de Bilbao, con Isabel Rozas San Emeterio, de Santander.

NACIMIENTOS. — Javier Guerrero Sobrino, de Acacio y Elena, Cid, 6 y Julián Garrido Calleja, de Alejandro y Venancia, Residencia Ramírez.

DEFUNCION.—María López Tejerina, de 76 años, soltera, Beneficencia.

LETRAS DE LUTO

Se cumple el segundo aniversario del fallecimiento de doña Isidora Martínez Amor, ocurrido en San Cebrián de Campos, donde la finada era muy conocida y apreciada por sus virtudes personales.

En esta triste fecha, renovamos nuestro pésame a su apenado esposo don Julio Quirce Perrote; hijos Emilio, Isidora, Margarita y Julia Quirce Martínez; hermanos políticos, primos, sobrinos y demás familia.

—Se cumple también el cabo de año de la muerte de don Crescencio Crespo Sáiz, ocurrida en Palencia, donde su recuerdo vive imperecedero en la memoria de los que le conocieron y trataron.

Hacemos patente una vez mas nuestra condolencia a su afligida esposa doña Eugenia Padillo Chacón y demás parientes.

Conferencia del arquitecto don Luis Gutiérrez

El próximo martes en la Escuela Hogar

El próximo martes, a las ocho de la noche, en la Escuela Hogar de la Sección Femenina, dará una interesante conferencia sobre «Arquitectura moderna y decoración de interiores», el joven arquitecto palentino, don Luis Gutiérrez.

El acto es público pudiendo asistir cuantas personas lo deseen sin necesidad de invitación.

TRIBUNAL DE OPOSICIONES DEL MAGISTERIO PRIMARIO (MAESTRAS)

RELACION DE OPOSITORAS PARA INGRESO EN EL MAGISTERIO NACIONAL, POR ORDEN RESULTANTE DEL SORTEO CELEBRADO EN EL DIA DE LA FECHA

1, Merino Pérez, Irene; 2, Sancho Paredes, María Natividad; 3, Peláez Gutiérrez, Julia; 4, Rojo García, Prisciana; 5, Pérez Marín, Elvira; 6, Pérez Lera, María del Amor Hermoso; 7, Rodríguez Martínez, Evangelina; 8, Pérez Hernández, María del Carmen; 9, Revuelta Guerrero, Rufina Clara; 10, Guerrero Villarroel, María Consolación; 11, Ruiz Ortega, Cándida Julia; 12, Millán Sánchez, Carmen; 13, Miguel González, Felisa; 14, Tazo Gil, Fortunata; 15, Villar Sánchez, Leoncia; 16, Sangrador Martín, María Piedad; 17, Minguez Rojo, María Asunción; 18, Río Bueno, Julia del; 19, Antolín Gómez, Encarnación; 20, Sanabria de Cea, María Flora; 21, Tarrero Campo, Ascensión; 22, González Díaz, Estefanía; 23, Pérez Alonso, María Teresa; 24, Salas Tomé, María del Rosario; 25, Montoya Vélez, María Teresa.

26, Llácer Camacho, María Antonia; 27, Villameriel Meneses, Jesusa; 28, Rodríguez Villoldo, Luisa; 29, Robles Valdivieso, María del Carmen; 30, Armero Rodríguez, Mercedes; 31, Marcos Seco, Paulina; 32, Becerril Orozco, María Angela; 33, Laso Núñez, María Concepción Carmen; 34, Pérez Reguera, María de las Mercedes; 35, Pazo Ortega, María Concepción de; 36, Herran Guerra, María Isabel; 37, Gullón Sierra, Josefa Juana; 38, Saldaña Tejedor, María del Rosario; 39, Fernández Martín, Josefina; 40, Oliva Rodríguez, María Blanca; 41, Fernández Ibán, Felipa; 42, Ramírez Bahillo, Ciriaca; 43, Rodríguez Nebreda, Angela; 44, Gullón Sierra Eloisa María Antonia; 45, Revuelta Rodríguez, Teresa; 46, Herrero Gutiérrez, María del Carmen; 47, Calco Ramos, Felisa; 48, Mediavilla Valdizán, Aurelia Concepción, 49, Casado Fernández, Juana; 50, Gala Campo, María del Carmen.

51, Ruiz Díez, Purificación; 52, Rodríguez Palacios, Pilar; 53, Robles García, Antonia; 54, Santos Gil, Julia; 55, Pérez Novoa, María Purificación; 56, Monge Martín, Angeles; 57, Merino Pérez, Isidora; 58, Gutiérrez Gutiérrez, María Henar; 59, Reales Sanz, Celia-Afia; 60, Pablos Santamarta, Antolina de; 61, Gómez Bregón, María Dolores; 62, Sánchez García, Consuelo; 63, Villa Abada, Juliana; 64, Velasco del Río, Ana María; 65, García González, María Benita; 66, Benito Balbás, Gregoria; 67, Rosa Gordón, Felisa de la; 68, Castaño Arriazu, María Rosa; 69, Padillo Cocolina, Africa; 70, Pardo Ruiz, María Teresa; 71, Melendro Cófreces, Leocadia Luisa; 72, Marcos Yáñez Carmen; 73, Ledantes Mancebo, María de los Angeles; 74, Cebrián Diego, Margarita; 75, Herreros Labrador, Felisa.

76, Belinchón Vidal, María de los Angeles; 77, Lombraña Villegas, Celia; 78, Casas Gonzalo, Petra; 79, Martín Marcos Julia; 80, Valm Rodríguez, Rosario; 81, López Bombín, María Cruz; 82, García Ontaneda, María Victoria; 83, Gutiérrez Martínez, María de los Angeles; 84, Ayuela Alonso, Felicidad; 85, Carrera Munduruza, Gloria; 86, Fernández García, Priscila; 87, Ibán Fernández, Bonifacia; 88, Terán Fernández, Manuela; 89, Bustos Adán María Isabel; 90, Muñoz Serrano, Andrea; 91, Medina Díez, María Manuela; 92, Herrero Marino, Judit; 93, Martínez Miguélez, Secundina; 94 Calle Valverde, Trinidad; 95, Celis González, Natividad de; 96, Escanciano Fernández, Bonifacia; 97, León Henares, María Mercedes; 98, Rey de Bustos María Milagros; 99, García Martínez, María Concepción.

100, Cepedal Martínez, Brígida; 101, Domínguez Sanmartín, Antonia, 102, García Gutiérrez, Benilde; 103, Herrero Rafael, María del Rosario; 104, García Martínez, María del Rosario; 105, Noriega Calvo, Isabel; 106, Baz Arroyo, Avelina Angeles; 107, González Torre, Cayetana; 108, Cieza López, Bernardina; 109, Flores Sáez, Julia; 110, Melendro Cófreces, Teresa; 111, López de la Vera, Consuelo; 112, Fraile Andrés, Predestinación; 113, Calvo Castrillo, Asela; 114, Corral Reguera, Emilia; 115, Castrillo Canda, Carmen; 116, González González, Inés; 117, Escapa Brezmes, María del Pilar; 118, Pérez García, Fidela; 119, Villarino Briones, María Teresa; 120, Coca Vita María del Pilar del; 121, Malanda Rodríguez, Eusebia; 122, Contreras Paz, María Araceli; 123, Castro Santos, Concesa; 124, González San Cristóbal, María Mercedes.

125, Barrio Palomo, Inés del; 126, Hortelano Martín, María Pilar; 127, Albillo de Castro, María; 128, Cuesta Alonso, Eloína; 129, Gómez Tejedor, María Purificación; 130, García Martín, Sebastiana; 131, Duque Julián, Ana Gregoria; 132, Galván Dez, Victoria; 133, Barriga Durántez, María del Pilar; 134, Fernández Prado, Priscila; 135, Herrero Fernández, Josefina; 136, González Mena, María Angeles; 137, López Bregón, María Mercedes; 138, García Estévez, María del Carmen; 139, Rey Gómez, Aurora; 140, García Estébanez, Delia; 141, Herrero Morala, María Anunciación; 142, Mañueco Vicente, María Teresa; 143, Cepeda Martínez, Felisa; 144, Amo Colmenares, Martina del; 145, Gómez Miguel, María Soledad; 146, García Pérez, Audelina; 147, Gutiérrez Gil, Araceli; 148, Rodríguez Chicote, María Mercedes; 149, Díaz García, Josefina.

150, Dacal Yáñez, Emérita; 151, García Palacios, Consuelo; 152, Díez Garnilla, Dina; 153, Leal de la Barca, Agnelia; 154, Crespo Flecha, María Esther; 155, Autillo Manuel, María Begoña; 156, Hermosa Finamor, Felisa; 157, Herrero de Arana, María Jesús; 158, López Fernández, Raquel; 159, Noriega Herrero, María del Rosario; 160, Rodríguez García, María Presentación; 161, Blanco Lozano, Victoria; 162, Fernández Herrero, María Angeles; 163, Rabanal Mayordomo, María del Carmen; 164, Nevado Gutiérrez, María Amparo; 165, Bravo Arroyo, Herminia; 166, Revilla García, Rosalina; 167, Fernández Gutiérrez, Filomena.

Palencia, 31 de enero de 1958.—La secretaria, **Victoria García**; V.º B.º, la presidente, **Francisca Useros.**

LOS AHORROS

Ultimo chiste. Un vendedor de frigoríficas llega a una casa. Llama al timbre. Abre la puerta la señora. Habla con la señora. La señora llama al señor. Y el señor dice al vendedor:

—Usted perdone, pero no podemos comprar la frigorífica...

Usted no sabe el ahorro que representa—dice el vendedor.

—Sí. Ya lo sé que significa un ahorro. Precisamente este año hemos comprado una lavadora para ahorrarnos la lavandera...

—¿Y, efectivamente, se ahorra? —pregunta el vendedor.

—Ya lo creo que se ahorra...

—Lo ve usted...

—Y también hemos comprado una moto para ahorrarnos el dinero de los taxis y del metro y de los autobuses...

—Lo ve usted...

—Incluso hemos llegado a comprar este piso, porque así nos ahorramos el alquiler...

—Estupendo...

—O sea, querido vendedor, que no podemos comprar la frigorífica. Hemos ahorrado tanto este año, que ya nos es imposible ahorrar un céntimo más.

Eso.

MENOS MAL

Dos locos conversan durante el paseo por el patio del manicomio.

—¿Tienes noticias de Amílcar Barca?

—Hace mucho tiempo que murió.

—¡Ah! Eso es otra cosa. Temí que estuviera enfadado.

INFLUENCIA

El autor de novelas policiacas escribe siempre a máquina todos sus originales o lo que sean.

—¿Por qué lo escribes todo a máquina?—le pregunta un amigo.

—Para no dejar huellas dactilares en el papel.

ADIVINANZA

Mi primera es un signo de música; mi segunda indica una ave, y mi todo una hortaliza.

Solución a la Adivinanza de nuestro número anterior:
SO-BACO

CRUCIGRAMA
Número 1.928 — Por MIROSPA

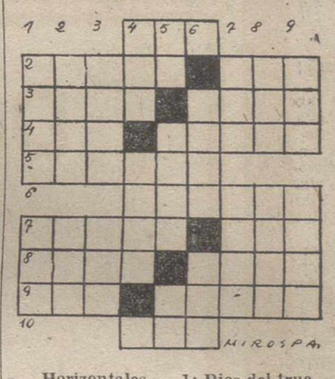

Horizontales. — 1: Dios del trueno en la mitología escandinava. 2: Mamíferos roedores de la América Meridional. Acusativo plural del pronombre. 3; Nombre ruso de varón. Isla griega del Mar Egeo. 4: Río de la Galitzia. Nombre de varón. 5: Enaltecer. 6: Discurrir sobre las probabilidades acerca de la verdad de una cosa. 7: (al revés) En lugar posterior. Hablé con Dios. 8: Villa de la provincia de Segovia. Barca chata que se usa en las Antillas para descarga. 9: Manto que llevan los beduinos. Dícese de cierto perro. 10: En francés: asno.

Verticales. — 1: Ciudad italiana. Planta oxalidea de flores amarillas. 2: Garantía. Personaje bíblico. 3: Ciudad de Galilea, en la Palestina. Adverbio de lugar. 4: Apócope. Lela, simple. 5: Forma del pronombre. Flor del olivo. Partícula inseparable. 6: Variante de un nombre de mujer. Cerveza inglesa. 7: Números romanos. Crustáceo marino parecido a la centolla. 8: Guacamayo mejicano. Planta aroidea, especie de serpentaria. 9: Ruido agradable. Ciervo de los países del Norte. Sol. al Crucigrama número 1.927:

Horizontales. — 1: Ron. 2: Cosos. Ces. 3: Eral. Laos. 4: raP. Viena. 5: Oropel. 6: Eladio. 7: Etica. Ibi. 8: Rada. Arad. 9: Asa. Alano. 10: Ese.

Verticales. — 1: Cero. Era. 2: Orar. Tas. 3: Sapo. Ida. 4: Rol. Peca. 5: Os. Vela. As. 6: Lila. Ale. 7: Cae. Dirá. 8: Eón. Iban. 9: Asa. Oído.

†

Segundo aniversario de la señora

DOÑA ISIDORA MARTINEZ AMOR

que falleció en San Cebrián de Campos, el día 3 de Febrero de 1956

a los 49 años de edad

Después de recibir los Santos Sacramentos y la Bendición Apostólica de Su Santidad

D. E. P.

Su apenado esposo Julio Quirce Perrote; hijos Emilio, Isidora, Margarita y Julia Quirce Martínez; madre Ignacia Amor Gaite; hermanos Anastasia, Leonor y Eusebio; hermanos políticos, primos, sobrinos y demás familia,

Al recordar a sus amistades tan triste fecha ruegan una oración por su alma.

M.C.D.2022

Deportes

Hoy, en La Balastera, jugará el líder de la Liga del Grupo 13.º

Se enfrentará al "Castilla" mientras el "Atlético" se desplazará a Benavente

Hay expectación para ver jugar al líder. El Plasencia nunca jugó en nuestra capital, por lo que la afición tiene grandes deseos de verle actuar. Como se sabe se enfrentará a' «Castilla».

Saldrán los palentinos muy animados. Se crecerán ante el líder, porque saben de antemano que el «Plasencia» ha de intentar jugar y dejar jugar a la vez, puesto que, según han manifestado vienen decididos a por los puntos que se disputarán en el partido, ya que si se los llevan, seguirán sumando positivos para acercarse a la Ponferradina que es la que más positivos tiene actualmente, y para no perder el primer puesto que los extremeños tienen en la clasificación general.

Será, pues, un partido muy interesante y no habrá que perdérselo. Seguramente el campo registrará una de las mejores entradas que ha tenido el Castilla, por la importancia del encuentro —cuyos puntos tanto necesita el equipo local— y porque, como decimos es la primera vez que el Plasencia juega en Palencia.

Sabe el Castilla, pues, que no tiene que descuidarse y que tendrá que derrochar todo su entusiasmo para poder contrarrestar la mejor técnica de los visitantes.

El partido, como se sabe, dará comienzo a las 4'15 de la tarde.

Convencidos del buen papel que han de hacer los rojiblancos hoy domingo, queremos conocer la opinión de algunos de sus componentes: dos jugadores y un directivo.

Angel, interior, última adquisición del Castilla, fino jugador de la cantera cántabra, que tan buenas figuras da al futbol nacional, es el primero en contestar a nuestras preguntas:

—¿Cómo ves el encuentro de hoy, amigo Angel?

—Muy difícil, dado que este equipo, aunque no le conozco, demuestra ser muy bueno por el puesto que ocupa en la clasificación, pero a pesar de todo ello, espero un resultado a nuestro favor.

—¿A qué se debe esta esperanza de victoria?

—A la clarísima recuperación del Castilla, y a la moral grande que tenemos todos los jugadores un poco perdida en anteriores encuentros, por la desgracia y mala suerte que nos ha acompañado en alguno de ellos.

El otro jugador interrogado es Santos, novel delantero centro, procedente de los juveniles, y que tan bien se desenvuelve en su puesto.

—Santos, ¿qué resultado esperas para tu equipo?

—Favorable, a pesar de la valía del contrario, pero esperamos que con nuestra moral, y el apoyo del público, podamos ganar y comenzar a subir puestos en la clasificación. Yo por mi parte, también quiero marcar mi gol, ya que aún no he podido ofrecer ninguno a los seguidores.

—Pues que así sea.

La opinión del directivo, señor Serrano, técnico en materia de jugadores, es claramente optimista, ya que nos dice:

—Espero un resultado favorable al Castilla, ya que es francamente enorme la moral de todos ellos y que aunque ha costado la formación del onco, sin llegar al ideal, es de esperar grandes triunfos para el equipo, por ser todos ellos jóvenes y de formación física estupenda.

Pues que así como los esperan todos, se cumpla y veamos el resurgir de este simpático conjunto castillista y animados de esta esperanza seamos muchos los que presenciemos este encuentro animando a los muchachos, ya que uno de los factores principales en el fútbol, es el apoyo de sus seguidores.

Por ello, esperamos hacer un buen papel en esta segunda vuelta.

La alineación que presentará el Castilla, será la siguiente:

Gato (Pacios); Carriedo, Martín, Ibáñez; Castellanos II, Tito; Bercianos, Castellanos I, Santos, Angel y Tascón. Figurando Crespo de suplente.

Caso de que algunos socios no tengan aún en su poder el recibo correspondiente al mes de febrero, existirá una taquilla especial en el Campo, para la retirada de los mismos.

EL ATLETICO A BENAVENTE

Mientras se esté en La Balastera, presenciando el importante encuentro a que antes aludimos, se estará pendiente de lo que haga en aquellos momentos el Atlético Palencia, que se desplazará a Benavente para jugar con el titular de aquella localidad zamorana.

El Atlético puede resurgir en este encuentro. Todos lo estamos esperando de un momento a otro. ¿Será frente al Benavente? Pudiera ser que sí. Lo que hace falta es que salgan decididos por la victoria, marcando muy de cerca a los contrarios, y lanzándose al ataque, para que la vanguardia se sienta optimista y tenga confianza en sus posibilidades. Es un partido, repetimos, que se puede ganar. También perder, pues no olvidamos las dificultades que se ponen siempre delante cuando se actúa fuera de casa.

El Benavente, con nuevo entrenador —recién estrenado— y habiendo mejorado, según nos dicen, bastante de sus primeras actuaciones, intentará dar la batalla para llevarse los puntos. Un partido, que, indudablemente tiene gran interés para ambos conjuntos.

A esperar, pues, lo que nos traen los informes allá a la atardecida del domingo.

La alineación que el Atlético Palencia presentará contra el Benavente este domingo, cuyo partido dará comienzo a las 4'15 de la tarde en dicha localidad, será la siguiente:

Chico; Martín, Horacio, Corcuera; Medina, Briansó; Saracíbar, Errasti, Nando, Lauren y Titos. Reservas, Domingo y Esguevillas.

NUEVO DIRECTIVO. — Ante la falta de elementos directivos en el Atlético Palencia, la Presidencia ha nombrado a don Justo Arias (hijo), vocal de dicho Club.

Sanciones del Comité de Competición

Madrid. — El Comité de Competición de la Real Federación Española de Fútbol en su reunión semanal ha tomado los siguientes acuerdos:

Jugadores. — Primera División: Amonestar y multar a José Bermúdez Rodríguez (R. Jaén C. F.), por pérdida deliberada de tiempo y simular lesión.

Imponer multa a Francisco Gento López (R. Madrid, C. F.), Manuel Romero Barco (Sevilla C. F.), y Ladislao Kubala Stecz (C. F. Barcelona), por desconsideración con los contrarios, siendo los dos primeros reiterantes y Antonio Fuentes Pascual, (Valencia, C. F.), por formular reparos al árbitro, siendo también reiterante.

Segunda División: Suspender por un mes a Luis Axpe Menéndes, (Sociedad Deportiva Indauchu), por reiterada práctica de juego peligroso en varios partidos de la actual temporada, y por dos partidos oficiales a Joaquín Peña Navarro (C. At. Ceuta), por intento de agresión a un contrario.

Amonestar y multar a Rafael Alsúa Alonso (R. Santander S. D.), por desconsideración con el público.

Imponer multa a Roque Olsen Contana (Córdoba C. F.), y José Prendes Vega (C. R. Murcia), por formular observaciones al árbitro.

Entrenadores.—Hacer objeto de doble amonestación al entrenador de la R. Sociedad, C. F., don Salvador Artigas Sahun, por formular observaciones al árbitro durante el encuentro, y amonestar al del C. At. Ceuta, por falta cometida por un jugador de su club.

Clubs. — Imponer sanción económica al C. R. Murcia por el comportamiento hostil del público y arrojar una almohadilla contra un juez de línea, siendo reincidente.

Alineación de jugadores. — Desestimar una denuncia de la A. D. Rayo Vallecano por supuesta alineación indebida de un jugador del R. Avilés en el partido entre ambos clubs el día 19 del actual.—Alfil.

CAMPEONATO NACIONAL DE AFICIONADOS

Madrid. — Los partidos correspondientes a esta competición prevista en calendario para el próximo domingo, día 2 de febrero son los siguientes:

Grupo A

Hispanomarroquí-Murcia.

En Ceuta, adelantado al sábado 1, a las 15 horas. Arbitro, señor Ferrete.

Andaluza-Extremeña. Campo del Deportivo Puerto (Sevilla), hora 11'30 mañana. Arbitro, señor Bañón.

Grupo B

Catalana - Aragonesa. Campo del C. F. Barcelona, hora 15 tarde. Arbitro, señor Martorell.

Valenciana-Balear. Campo Mestalla, hora 14'35 tarde. Arbitro, señor Vera.

Grupo C

Castellana-Oeste. Estadio Metropolitano, hora 14'35 tarde. Arbitro, señor Uría.

Asturiana-Gallega. Campo Molinón, hora 16 tarde. Arbitro, señor Meco.

Grupo D

Guipuzcoana-Vizcaína. Campo Atocha, hora 16 tarde. Arbitro, señor Arce.—Alfil.

¿QUE TE INTERESA SABER?...

Suscribiéndote a MIES, Revista mensual de Agricultura y Ganadería, editada por la Unión Territorial de Cooperativas del Campo, tendrás a tu servicio un abogado y un experto técnico agrícola que resolverán a través de sus respectivos Consultorios, cuantas dudas se te presenten en el orden jurídico social-agrario y profesional.

—Apartado, 15. — PALENCIA

AVE MARIAS, SAGRADOS CORAZONES, IMAGINERIA RELIGIOSA, EN I. G. DIARIO-DIA

PROPIEDAD

Sólo quedan dos pisos, uno de 145.000 y otro de 163.000, nuevos, tres dormitorios, comedor y servicios con lavadero, exentos de contribución y de todos los impuestos, entre los que se cuenta el de Derechos Reales por la compra del piso. La forma de pago es comodísima. El de 145.000 por ejemplo, entrada 70.000. Durante el año 47.000 y en 20 años al Banco Hipotecario 28.000. Los pisos con estas habitaciones que se construyan en adelante no costarán menos de 200.000. Estos mismos dentro de un año podrán venderlos en esa cantidad.

Casa vieja, con dependencias libres a dos calles, en pleno casco de la población. En total 500 metros cuadrados, 140.000 pesetas. También se arrendaría con obligación de compra en un plazo que se convenga.

Traspaso negocio de tienda de comestibles y vinos muy acreditada y cuya venta se comprueba. Precio en gestión.

Solares con plano a la vista para comprobar su edificación. Uno industrial con apartadero en pleno casco y en la zona más comercial. Esos señores Directores de Empresas..., que buscan terrenos..., pues que cojan la Guía Telefónica... y en la A... encontrarán cosas buenas. La información es gratuita. Si es por teléfono únicamente me interesa saber con quien hablo.

Al público en general me ofrezco para la información sobre la nueva bonificación del Estado a los constructores de viviendas. El estado concede una subvención de 30.000 pesetas a fondo perdido, (o sea regaladas) por vivienda que se construya.

Con esta subvención y en régimen de comunidad de bienes, pueden construir casas hasta los más modestos.

ARAGON

Aparejador y Agente de la Propiedad Inmobiliaria, Mayor, 224

ATENCION

SEÑORAS, CABALLEROS Y NIÑOS

Nuestra liquidación ha dado el resultado previsto

¿Y POR QUE?

Porque nuestros artículos son siempre muy buenos
Porque son siempre muy bonitos
Porque su extraordinario precio rebajado les hace muy asequibles

EN EL MES DE FEBRERO

Ofrecemos a ustedes nuevos artículos de gran interés
Para señoras, caballero y niños

Vean hoy domingo nuestra exposición

en

Santiago

CARTAS VIEJAS PARA EL HOMBRE NUEVO

"Lección de la viña y las comparaciones"

En aquel tiempo propuso Jesús a sus discípulos esta parábola: El reino de los Cielos se parece a un padre de familia que salió muy de mañana a alquilar jornaleros para su viña, y ajustándose con ellos en un denario por día, enviólos a su viña. Saliendo después cerca de la hora de tercia se encontró con otros que estaban mano sobre mano en la plaza, y díjoles: Andad también vosotros a mi viña, y os daré lo que sea justo. Y ellos fueron. Otras dos veces salió a eso de la hora de sexta y de la hora de nona, e hizo lo mismo. Finalmente salió cerca de la hora undécima, y vió a otros que estaban todavía sin hacer nada, y les dijo: ¿Cómo es que estáis aquí ociosos todo el día? Respondiéndole: Es que nadie nos ha alquilado. Díjoles: Pues ir también vosotros a mi viña. Puesto ya el sol, dijo el dueño de la viña a su mayordomo: Llama a los trabajadores, y págales el jornal, empezando desde los postreros y acabando en los primeros. Venidos, pues, los que habían ido cerca de la hora undécima, recibieron un denario cada uno. Cuando al fin llegaron los primeros, se imaginaron que les darían más. Pero no obstante esto, éstos recibieron igualmente cada uno un denario. Y al recibirlo murmuraban contra el padre de familias, diciendo: Estos últimos no han trabajado más que una hora, y los has igualado con nosotros que hemos soportado el peso del día y del calor. Mas él, por respuesta, dijo a uno de ellos: Amigo, yo no te hago agravio. ¿No te ajustaste conmigo en un denario? Toma, pues, lo que es tuyo, y vete; yo quiero dar a ése, bien que sea el último, tanto como a ti. ¿Acaso no puedo yo hacer de lo mío lo que quiero? ¿O ha de ser tu ojo malo porque yo soy bueno? De esta suerte los postreros serán los primeros y los primeros, postreros. Muchos, empero, son los llamados; mas pocos los elegidos.

(DOMINGO DE SEPTUAGESIMA)

—¡Cuánta hondura, amigo mío, en la sencillez de las parábolas del Maestro! Son los viejos relatos de aquel Hombre enseñador, que siguen siendo cátedra para el mundo entero.

Quizá el mundo no comprenda —quizá no lo comprendas tú mismo, amigo mío— porque Cristo defiende al padre de familia en su criterio de pagar con idéntica esplendidez a los obreros que llegaron a última hora y a los que llevaban trabajando en su viña desde muy de mañana.

Es posible que la sociedad de hoy vea en esta medida del dueño de la viña una grave ofensa a la justicia distributiva. Sin embargo, amigo mío, no hay alteración que valga. El padre de familia —lo explica Jesús— había ofrecido un denario a los jornaleros de la madrugada..., y al llegar la hora de cobrar, un denario les entregó... ¿Existe aquí alteración de las justicias habidas o por haber? El padre de familia no había quebrantado su palabra. Después, un denario entregó a los que habían ido a trabajar a sol puesto..., ¿hay algo malo en ésto?, ¿desde cuándo, para los buenos corazones, están prohibidas las obras generosas?

Ya lo dice el mismo Cristo: «...ha de ser tu ojo malo porque yo sea bueno?».

De ésto, amigo mío, hay mucho por este mundo de dobles miradas. Parece como si los ojos de los hombres mediocres estuviesen escrutando sigilosamente todos los pasos de los hombres buenos..., la actitud menos franca, menos recta, menos limpia del hombre habitualmente bueno, crece vertiginosamente en su deficiencia ante los ojos de los que continuamente tratan de «televisar» sus actitudes. El mundo es así..., y Cristo, por ser Dios, conoce el mundo..., por eso en sus bellas y sencillas parábolas están previstos todos estos «fallos» del corazón del hombre, enarbolados como lección, como enseñanza. El ejemplo de hoy es magnífico..., no se ha de ser malo, porque otro sea bueno. Creo, amigo mío, que me entiendes aun en este desusado y pueril lenguaje. La bondad no debe ser resorte para la envidia en los demás, sino una especie de dispositivo para el ejemplo.

No aspiremos nada más que a lo justo, a lo nuestro, en el sentido de no dejarnos llevar por la envidia; no hagamos como los jornaleros de la viña, a quienes se prometió un denario, y a la hora de la verdad protestaron porque un denario se les entregaba. Vibre el limpio estímulo entre los hombres, para las cosas grandes y santas..., pero no abriguemos la avaricia de rebasar las lógicas fronteras, porque, en definitiva, Cristo mismo lo dice en este pasaje de Septuagésima: «los postreros serán los primeros, y los primeros, postreros». Pensemos y obremos, amigo mío, con alteza de miras, y al seguir la recta calzada en pos de la gran Voz que a todos nos llama, no nos entretengamos en la cuneta de las comparaciones (que todas las comparaciones pueden ser detestables), para que, dando a nuestro corazón lo que en justicia le pertenece, podamos ser de los pocos elegidos a que este evangelio se refiere.

A. A. S.

VIDA RELIGIOSA

Guía de misas dominicales y de precepto en la capital

MISAS MATUTINAS

4'15 madrugada: San Francisco.

7: Parroquia de San Miguel.

7'30: S. I. Catedral, Nuestra Señora de la Calle, San Lázaro, Santa Marina, San Pablo, San Francisco, Servicio Doméstico.

8: S. I. Catedral, San Miguel, San José, San Francisco, San Pablo, PP. Carmelitas (Rocamador) y PP. Franciscanos (Reina Inmaculada).

8'30: S. I. Catedral, Nuestra Señora de la Calle, San Lázaro, Santa Marina.

9: S. I. Catedral, San Miguel, San Antonio, San Francisco, San Pablo, PP. Carmelitas (Rocamador).

9'30: Nuestra Señora de la Calle, San Lázaro, Santa Marina, PP. Franciscanos.

10: San Miguel, San José, San Francisco, San Pablo.

10'30: S. I. Catedral (Misa solemne conventual), Nuestra Señora de la Calle, San Lázaro, Santa Marina, San Pablo, PP. Franciscanos.

11: San Miguel, San Lázaro, San José, San Antonio, San Francisco, PP. Carmelitas.

11'30: Nuestra Señora de la Calle, Santa Marina, PP. Franciscanos.

12: San Miguel, San Francisco, San Pablo, PP. Carmelitas.

12'30: Nuestra Señora de la Calle, San Lázaro, San José, La Soledad.

1 de la tarde: S. I. Catedral.

MISAS VESPERTINAS

6'30: San Francisco.

7'30: Nuestra Señora de la Calle.

S. I. CATEDRAL.—Día 2: Festividad de la Santísima Virgen de la Calle. Misas rezadas a las siete y media, ocho, ocho y media y nueve.

A las diez, solemne Bendición de Candelas que efectuará el Excelentísimo señor Obispo. A continuación, misa solemne.

A la una, misa rezada en el altar del Trascoro.

A las seis y media, rezo del Santo Rosario en la capilla del Sagrario.

RR. PP. CARMELITAS DESCALZOS.—Siete Domingos de San José. Por la tarde, a las siete y media, función eucarística, rosario, ejercicio de los Siete Domingos, sermón por el R. P. Balbino del Carmelo y cánticos. Las misas se dirán a las ocho, nueve, once y doce. En todas se predicará el S. Evangelio y se hará la colecta para los pobres. A las doce y media, catequesis.

SAN PABLO.—El domingo, la Cofradía del Rosario celebrará, con el ritual tradicional, la fiesta mariana de las Candelas.

A las nueve, la misa solemne. Antes se organizará por las naves del templo la procesión de la Virgen con las ofrendas, a la que asistirán los fieles con velas encendidas. En el ofertorio de la misa se hará el ofrecimiento de las palomas de la Virgen y de las candelas de la Comunidad y de los fieles.

Por la tarde, se tendrán los cultos mensuales de la Cofradía del Rosario. Los cofrades deben concurrir a esta solemnidad.

Hoy, día dos, comienzan los siete domingos dedicados al Patriarca San José. El ejercicio de los dolores y gozos del Santo se leerá en la misa de diez y también en los cultos de la tarde. La misa y ejercicio josefino de este día se aplicarán por doña Juana Touchard.

Se recomienda la asistencia a estos cultos, en especial a los miembros de la Corte de Honor de San José.

FABRICAS SUIZAS REUNIDAS HERNANI (GUIPUZCOA)

Desde 50 Pts. al mes — Contado — Plazos — Enviamos a toda España

PIDA CATALOGO GRATUITO

Cubiertas prefabricadas

CUPRE

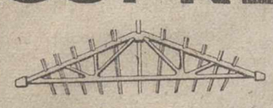

Compuestas de cerchas y viguetas de hormigón armado

LIGERAS—ECONOMICAS

Se fabrican en luces de 5 a 30 m.

PROPIAS para ALMACENES, GRANEROS, VAQUERIAS, CINES, GALLINEROS Y NAVES INDUSTRIALES

Mariano Miguel López, 2. Teléfono 7380. VALLADOLID

Pidan folletos y presupuestos sin compromiso

Se precisan Representantes en esta Provincia

EL SEÑOR

DON TEODOSIO BARRIO LOPEZ

Falleció en Villabermudo de Ojeda, el día 30 de Enero de 1958

A los 77 años de edad

Habiendo recibido los Santos Sacramentos y la Bendición de Su Santidad

D. E. P.

Su desconsolada hija doña Dionisia Barrio Martín; hijo político don Manuel Manteca Fernández (médico); nietas María Lourdes y María del Pilar Manteca Barrio; hermanos, primos y demás familia,

Suplican una oración por el eterno descanso de su alma, por cuyo acto de caridad cristiana le quedarán agradecidos.

PINTURAS SHERWIN-WILLIAMS

UNA PINTURA APROPIADA PARA CADA SUPERFICIE

¡LISTA PARA USAR!

Estas pinturas se venden por el distribuidor: SUAREZ y GONZALEZ, S. L., Avda. José Antonio, 45 - PALENCIA. En las DROGUERIAS y demás establecimientos del ramo

M.C.D.2022

Ayuntamiento de Palencia

Edicto convocando a la rectificación definitiva y cierre de alistamiento

El Alcalde-Presidente del Ayuntamiento de este Municipio,

HACE SABER: Que de conformidad a lo dispuesto en el art. 89 del Reglamento vigente para el Reclutamiento y Reemplazo del Ejército, el Ayuntamiento de mi presidencia se constituirá, a la hora de las nueve de la mañana del segundo domingo de febrero, en el salón de actos de este Municipio, con el fin de dar lectura y cerrar definitivamente las listas rectificadas del alistamiento de los mozos correspondientes al reemplazo del año actual.

Se advierte que en dicha sesión, se oirán y fallaran en el acto cuantas incidencias se produzcan respecto a la inclusión o exclusión de algún mozo, pudiendo presentarse, en término de tercero día, las reclamaciones que los interesados crean oportunas, según lo dispuesto en los artículos del citado Reglamento que a continuación se insertan.

Art. 89.—En la mañana del segundo domingo del mes de febrero, se reunirán los Ayuntamientos para dar lectura y cerrar definitivamente las listas rectificadas, oyendo y fallando en el acto cuantas reclamaciones se produzcan respecto a la inclusión o exclusión de algún mozo.

Dichas listas serán firmadas por todas aquellas personas que en el artículo 72 dispone concurran al acto no sufriendo ya las relaciones de alistamiento más alteración que la que resulte a consecuencia de las reclamaciones y competencias de que tratan los artículos siguientes, dejando para otro llamamiento a los mozos que hubiesen sido omitidos.

Las listas rectificadas se publicarán en la forma y por el tiempo que determina el art. 80.

Art. 91.—Los interesados que pretendan reclamar de las operaciones del alistamiento contra las resoluciones del Ayuntamiento o Juntas de Reclutamiento lo manifestarán así por escrito o por comparecencia ante el secretario en término preciso de los tres días siguientes al de la publicación de las listas rectificadas, pidiendo al mismo tiempo la certificación conveniente para apoyar su queja.

Esta certificación contendrá los datos oficiales, que referentes a la reclamación, existan en el Ayuntamiento o entidad de reclutamiento, y será entregada al interesado dentro de los tres días siguientes al de su reclamación, sin exigir por ello derecho alguno, anotando en la misma certificación el día en que se verifique su entrega.

Art. 92.—Dentro de los 15 días siguientes, sean o no festivos, acudirá el interesado ante la Junta de Clasificación y Revisión de la provincia, presentando la certificación que se le haya librado, sin la cual, o pasado dicho término, no se admitirá su instancia a no ser en queja de que se le niega o retarda indebidamente aquel documento.

Palencia, 1 de febrero de 1958.—El Alcalde.

Recuerdos viejos

HACE 50 AÑOS

NOTICIAS DEL DIA 2 DE FEBRERO DE 1908

CONCIERTO DE LA BANDA. — El próximo domingo día 2, a las once de la mañana, la Banda Municipal de Música, dará su concierto semanal en la calle Mayor, si el tiempo lo permite, bajo la dirección del señor Carreras.

El programa de este concierto, será el siguiente: «La bandera de la victoria», pasodoble, de Siguard; «El pobre Valbuena», polca, de Valverde; «Au revoir», tanda de valses, de Waldteufel; «La gruta de Fingal», obertura de Mendelson; y «Los mosqueteros», pasodoble, de Allier.

TEATRALERIAS. — Mañana se despedirá del público palentino la excelente compañía de comedias y dramas del primer actor José Domínguez, que durante dos meses, ha venido actuando en el Teatro Principal de nuestra ciudad, con general aplauso del público.

Las obras elegidas para su despedida serán «Los dos pilletes», que se repite, a petición del público, en la función de la tarde; y por la noche, el drama de don José Echegaray «De mala raza», y la comedia de los hermanos Alvarez Quintero «El genio alegre».

LA FIESTA DE LA PURIFICACION. — Con motivo de celebrarse mañana la fiesta de la Purificación de Nuestra Señora, en la S. I. Catedral se hará la santa bendición de candelas a las nueve y media, siguiéndose con la procesión.

En la Compañía terminará el novenario a Nuestra Señora de la Calle, con solemnes cultos. A las diez de la mañana, habrá misa solemne, en la que predicará el Ilmo. Sr. don Eugenio Madrigal, canónigo. En el ejercicio de la tarde, predicará el Rvdo. Sr. don Jacobo Cabezón.

BAILES DE SOCIEDAD. — Mañana, como día festivo, celebrarán animados bailes las sociedades de recreo «La Perla», «El Figaro Palentino», «La Lira», «Azul y Rosa», y «La Coreográfica».

LA REINA ANTE LA VIRGEN MACARENA.—«El Noticiero Sevillano», da cuenta de un delicado episodio de la reina de España, doña Victoria, la cual se presentó, sin previo aviso, en la iglesia de San Gil, donde se venera la imagen predilecta de los sevillanos, la Virgen de la Esperanza, popularmente conocida por «La Macarena».

«La reina —dice dicho diario— que desde que se apeó del coche llevaba al príncipe en sus brazos, se dirigió hacia la capilla de la Virgen de la Esperanza, que se hallaba iluminada profusamente, y se postró en un reclinatorio, sentando al príncipe en el antepecho del mismo. Doña Victoria permaneció unos diez minutos rezando ante la Virgen, mientras el príncipe, con una mirada viva, contemplaba las luces y balbuceaba ininteligibles palabras».

SOLO ES URALITA

SI LLEVA GRABADA ESTA MARCA

AGENCIA OFICIAL DE VENTAS
Avda. José Antonio, 45. PALENCIA
Teléfono 1455

Dietario

Domingo 2 de Febrero de 1958

SANTORAL. — Septuagésima. — La Purificación de Nuestra Señora.—Santos: Catalina de Riccis, virgen; Cornelio, centurión; Lorenzo, Flósculo, obispos; Cándido, Fortunato, Feliciano, Firma, Apropiano, mártires; Juana de Lestonnac, fundadora. (Misa del Domingo de Septuagésima; color, morado).

Sale el sol a las 7'24 horas y se pone a las 17'35 horas..

REFRAN: En luna de enero tardía, ningún labrador confía.

EL TIEMPO EN PALENCIA

Barómetro: A las dieciocho horas de ayer, 704'8; a las ocho horas de hoy, 705'2. — Temperaturas: Máxima de ayer, 10'2; mínima de hoy, 0'2. Dirección del viento: A las dieciocho horas de ayer, calma; a las ocho horas de hoy, calma.

EFEMERIDES. — 1208: Nace Jaime I de Aragón. — 1509: Los portugueses derrotan a la Armada árabe. —1516: Juan Díaz de Solís descubre el Uruguay. — 1594: Muere el músico Palestrina. — 1852: Atentado del cura Merino contra Isabel II.—1896: Nace el aviador Ramón Franco.

La vida en la Región

El Ayuntamiento de Nimes invita al de Logroño a sus fiestas de Pentecostés

Un grupo de cazadores santanderinos está cazando magníficos jabalíes

AVILA

SUBVENCIONES — En el Gobierno Civil de la provincia se ha recibido comunicación del Ministerio de la Gobernación, a través de la Dirección General de Administración Local, por la que se comunica la concesión en firme, de una subvención de un millón y medio de pesetas, para ser destinadas a obras de abastecimiento de aguas con destino a Avila y a su provincia.

A las obras de la capital se destinan 784.000 pesetas, que contribuirán en alto grado a la definitiva solución del problema que en el abastecimiento de aguas tiene creado la capital desde hace mucho tiempo.

CINCO CHIVOS. — En la dehesa de Montefrío ha tenido lugar un caso curioso, que según el parecer de los técnicos, es muy poco frecuente.

Una cabra, de la que es propietario el vecino de Navaluenga, Andrés Blázquez, ha tenido en un solo parto cinco chivos, todos los cuales viven con normalidad.

La noticia está siendo muy comentada en todos los medios ganaderos de la comarca.

BURGOS

LA FIESTA DE SAN LESMES. —Después de la solemne Novena y Semana Litúrgica celebradas como preparación de la fiesta, los actos en honor de San Lesmes, Patrono de Burgos, revistieron gran esplendor y solemnidad.

A las ocho y media de la mañana se ofició una Misa de Comunión por el Rvdmo. Abad de Silos. La comunión fué nutridísima y durante ella se interpretaron por todo el pueblo motetes eucarísticos.

A las once y media se celebró solemne Misa, a la que asistió la Corporación Municipal y autoridades y jerarquías.

Por la tarde se sirvió a 50 pobres una magnífica comida, que subvencionaron varios industriales y la colecta realizada a tal fin el pasado domingo. Después se procedió al reparto de 38 lotes de ropa, donativo del Ropero Parroquial y Conferencias de San Vicente de Paúl. Tales lotes suponen un importe de más de siete mil pesetas.

LOGROÑO

VISITANTES DE NIMES. — En su despacho oficial, el alcalde de la ciudad ha recibido la visita de los señores Rambaud y Lessut, miembros ambos del Consejo Municipal de la ciudad de Nimes.

Ambos señores eran portadores de un expresivo saludo del presidente de dicho Consejo para Logroño, a la par que les ha guiado el propósito de ver la forma de que por diversas «Peñas» de esta localidad se acceda a la invitación que se les hace desde dicha población francesa para que acudan a las fiestas de Pentecostés.

El alcalde de Logroño, señor Trevijano agradeció tales atenciones a los visitantes franceses y es muy posible que presida una comisión, que será huésped de honor de la bella ciudad francesa.

SANTANDER

CAZADORES AFORTUNADOS. —Está siendo muy comentada la noticia de que el grupo de cazadores «Los Flechas», formado por entusiastas cinegéticos de Cabezón de la Sal, ha capturado en estos últimos días, cinco magníficos ejemplares de jabalí, en batidas organizadas en los montes de Barcenamayor. En los últimos días han capturado otros dos magníficos ejemplares, cuyo peso ha excedido de los 160 kilos en total. En esta última batida hirieron gravemente a otros tres jabalíes, que no pudieron ser cobrados porque se les echó encima la noche y las piezas heridas buscaron refugio entre la espesura del bosque.

Los cazadores de tal grupo se proponen festejar en la noche de hoy, el resultado magnífico de sus batidas, a base de menús de asados de las piezas cobradas.

RESTAURANTE CAFE GRAN VIA

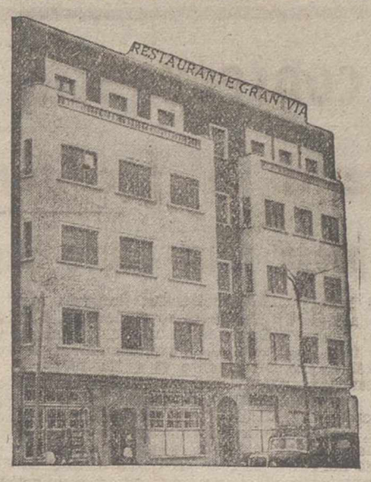

SALA DE FIESTAS

Al celebrar su X aniversario el 2 de Febrero, se complace comunicar tan destacada fecha de su inauguración, enviando un cordial saludo de agradecimiento, a sus numerosos clientes y amigos.

Al mismo tiempo, ofrece sus servicios para Bodas, Banquetes, Fiestas onomásticas, en su elegante Comedor, instalado en la 1.ª planta. Hoy presenta en sus Fiestas la genial y simpática artista CUSTODIA DE LA ROSA, con el clásico TRIO GABY, en sesiones de 3'30, 8'30 y 11'45. Festivos. Selectos bailes para la juventud. Novios, familias, matrimonios, unas horas agradables en el Café Gran Vía.

REPRESENTACION FARMACEUTICA

Acreditado Laboratorio desea representante para la visita médica de sus especialidades, residente en PALENCIA. Escribid al número 2.258 de Publicidad. Gabernet. Pelayo, 62, 1.º — Barcelona

Ganará amistades, prestigio, popularidad, dinero...

Colaborando en la nueva Empresa al servicio del Bien Común, DIFUSORA ESPAÑOLA que abarca las siguientes entidades: Agencia de Prensa ARGOS, revista DOLAR, Editorial PIZARRO, Oficina Técnica de Publicidad AMERICA, etc., etc.

Desde el lugar donde habite y sin abandonar sus quehaceres, puede pertenecer a esta organización, si es Vd. una persona de buena voluntad.

Diríjase con breve historial a

DIFUSORA ESPAÑOLA. Apartado, 9131. — MADRID

anuncios por palabras

Automóviles

VENDO rubia furgoneta, Fiat 17 HP. Carrocería chapa, muy bien de todo. Discos Ortega. Plaza Mayor, 17.

VENDO camión «Reo», motor Barreiros, nuevo; tipo Perkins, diferencial Tinker, 10 velocidades, de 6-7 toneladas, a toda prueba; o cambio mismo por camión 10 toneladas. Razón, Bodegas Benés, Logroño o Guardo. Teléfonos, Logroño 3135, Guardo 82.

SE VENDE furgoneta D. K. W. en perfecto estado. Quirino López. Salinas de Pisuerga

VENDESE camión "Diamondt", diferencial "Tinker", con reductora. José Estébanez. Sahagún.

Compras

FINCA coto redondo, compro hasta seis millones. Pago al contado. Señor Díez, Rinconada, 11. Valladolid.

Fincas

VENDO casa, llave en mano. Segundo Barrio Cuarteles. Academia San Luis, cuarto piso.

CASA grande, junto calle Mayor, con locales libres, urge venta, precio limitadísimo, trescientas mil (inútil regatear), oportunidad. Telf. 3244.

SE VENDE planta baja comercial, nueva construcción, en Alar del Rey, para tratar, con Benjamín Ordóñez, Calle Ramón de la Cruz, 80. Teléfono, 365419. Madrid.

VENDO finca 92 hectáreas riego, sin colonos, próxima a Huelva. Ortega. Valentín Calderón, 19. Palencia.

SE VENDE una casa con cuadra y corral, en Calle Mayor de Villalobón. Isauro Herrero.

Ganados y aves

SE VENDE un ternero para el suero. Carretera Villamuriel. Simón Ruiz.

VENDO una mula dos años, pequeña. Niceto Bartolomé. Valdespina.

VENDO dos terneros, jata recría y caballo cinco años, tres dedos. Carretera Valladolid, kilómetro 4.

HARINA de huesos 28,37% proteínas. Inmejorable. Establecimientos Heraclio Domínguez. Palencia.

CABALLO padre y burro garañón a elegir, yegua siete años, cinco dedos, bien enganchada, vende Valeriano Osorno. Parada Sementales. Palencia.

POLLITOS, ambos sexos. Avícola María Isabel. Granja autorizada. San Gil, 7. Burgos.

EN SECRETO... Su vecina da a sus pollitos y gallinas "Galliol". Farmacias y Droguerías.

VENDO mula media edad. Villerías. Alfonso Escribano.

POLLITAS superseleccionadas. Todas edades. Hijos Abel González. Miguel Iscar, 14. Valladolid.

VENDENSE cerdos al destete, raza «York» legítima. «Granja La Piedad». Mauricio Romero. Osorno.

VENDO 200 pollitas "Leghorn" dos meses. Para tratar, Fidel. Villaneceriel.

VENDO mula treintena, tres dedos; macho siete años, cinco dedos; mula catorce años, tres dedos. Herminio Martín Cubillo. Calahorra de Boedo.

VENDO 40 ovejas borras y sobreborras, o cambio por cancinas, y una cabra. Villanuño de Valdavia. Faustino Macho.

GRANJA Carro. Polluelos de un día, pollitas crecidas de uno y dos meses. L. Blanca y C. Negra, carretera del Cementerio Nuevo. Palencia. Teléfono, 1577.

VENDO novilla dando 30 cuartillos. Vda. Angel Becerril. Paredes de Nava.

VENDO par mulas, una cuatro años, seis dedos; otra media edad. Daniel Pastor. San Cebrián de Campos.

CERDOS al destete vendo. Barrio San Ignacio 4.ª Calle, número 47. Emilio González.

LECHAZOS se venden 120. Para tratar, Emiliano García. Dueñas.

SE VENDE mula cinco años, siete dedos. Informes junto a las Queserías Palentinas. Benito Doyague.

CONEJAS 5 meses gigante español y pavas reales, vende Valeriano Osorno. Parada Sementales.

Maquinaria y Reparaciones

COSECHADORAS "Jubus-Clipper" para tractores desde 20 CV. Muy práctica y eficiente. Sólida construcción. Admitimos pedidos. Informes y referencias, Almacenes Ortega y Ortiz de Zárate. Berruguete, 12.

MOTORES eléctricos y a gasolina, de las mejores marcas. Almacenes de Maquinaria, Sobrinos de Fidel Diego, S. R. C. Palencia.

DISTRIBUIDORAS de abono a platillos de uno y medio, dos, dos y medio y tres metros, fácil manejo y distribución perfecta incluso para siembra de cereales a voleo. Maquinaria Agrícola Tejeda y Cía., S. L. Palencia.

NEUMATICOS, correas de ventilador, correas trapezoidales. Návamuel. Casado del Alisal, E. Teléfono 1937.

VENDO motor «Rex», tres caballos, con bomba de riego. Tratar, Moisés Tapia. Itero de la Vega.

MAQUINARIA agrícola, arados, aperos diversos, remolques, tractores «Lanz». Félix del Paso.

VENDO máquina escribir; guillotina-palanca, 45 centímetros luz corte; báscula 150 kilos. Imprenta Colón.

MAQUINAS tejer punto, «Juca». Ultimos modelos. Manuales, eléctricas. Tejido vertical y cenefas. Enseñanza gratuita, domicilio. Rematadoras para confeccionar. Agujas, accesorios. Antes comprar, consulte Casa Esteban Talleres: General Franco, 59. Zaragoza.

MAQUINAS punto patentadas, mano, motor, procedimiento italiano, hacen dibujos (Jacquards) Façon Metier. Rematadora tres hilos. Facilidades. Imperio. Montera, 32. Madrid.

Préstamos

HIPOTECAS sobre fincas rústicas, urbanas, interés 4,5. Tramitación rápida. Absoluta reserva. Tristán. Montero Calvo, 22. Valladolid.

Trabajo

SE NECESITA pastor a manutención o sin ella. Hornillos de Cerrato. Marciano Guijas.

NECESITO vaquero ordeñador. Julián Montes. Carrión.

SE NECESITA hortelano por año sin casa. Huertas de Pombo. Severino Seco.

SE NECESITA muchacha para dos señoras solas. Buen sueldo. Mayor, 52, tercero, izquierda.

CHOFER joven, ofrécese para coche particular, muy buenas referencias. Valcázar. Los Pastores. Dueñas.

SE NECESITA cocinera, de 30 a 45 años, para Valladolid, sueldo 400 pesetas y a los seis meses, se hará un seguro. Inútil sin referencias; escribid a doña Pilar Ibáñez de B. Vila. San Blas, núm. 4. Valladolid.

MATRIMONIO solo necesita cocinera y doncella sepan obligación. Apartado 200. Santander.

Traspasos

POR AUSENCIA, traspaso línea viajeros esta provincia. Informes, Auto-Repuestos.

Varios

COCINAS esmaltadas en blanco y negras. Materiales construcción «La Hortensia».

SE TRASPASA local carbonería, 250 metros cuadrados y dos bombas con motores. Herrera de Pisuerga. Almaquio Tejedor.

VENDO mula tres años, cuatro dedos, toda prueba. Remolque tres toneladas, o cambio por otro de cinco. Eustasio Aguilar. Santa Cruz de Boedo.

VENDO dos machos treintenos, de seis a siete dedos o un par mulas elegir entre dos, de la misma talla, de ocho a nueve años y seis mil cepas de majuelo. Tomás Tamayo. Amusco.

LAVADORAS «Tarbi», «Agni», «Plin-Plan», tres modelos diferentes elegidos entre infinitas marcas. Ferretería Isasmendi-Madrigal.

COCINAS «Gopol», patentada, especial para quemar paja con horno y agua caliente por pote o termo. José Antonio, 45. Palencia.

AZULEJOS de todas dimensiones y colores, extenso surtido, precios interesantes. Materiales de Construcción, Pastor. Palencia.

GANADEROS: Siempre hay existencias de yeros, almortas y maíz en el almacén de Cereales de Benigno Martín. Avenida M. Rivera, 5. Palencia.

RADIORTIZ, vende, compra, cambia, repara, todas marcas radio Alar

TINTORERIA. Carrión de los Condes. Limpieza y teñidos.

VENDO paja de trigo, guisantes enanos. Revilla Campos. Merino.

CENTRALES eléctricas: postes especiales kianizados. Demetrio Díez. Herrera Pisuerga.

VENDO paja de trigo buena, cepas para quemar. Félix Primo. Villamartín de Campos.

VENDO burro seis años, capón, y arreos nuevos. Tratar con Elvira Rodríguez. Revilla de Campos.

Vehículos

CARRO par, se vende. Tratar, en Venta Nueva. Husillos, o en Palencia, Mayor, 99. Comercio.

BICICLETA Orbea, caballero, buen uso. General Mola, 117, primero.

VENDO moto, caballos dos y medio, por miedo a conducir. Jacinto Fernández López. Pedrosa del Príncipe (Burgos).

Ventas

ALFALFA bien henificada, con toda hoja, empacada, vendo. Mayor, 242, segundo. Teléfono, 1680.

LENTEJAS rusas, para siembra y consumo, debidamente esterilizadas, vendo. Valeriano Ruiz. Frómista.

VENDO guisantes enanos siembra. Alberto Rodríguez. Becerril de Campos.

VENDO semilla de zanahoria fina de mesa. Carretera Valladolid. Azucarera Vieja. Agustín Polanco.

SE VENDE paja blanca en cantidad. Bernardo Criado. Castromocho.

CEBOLLA horcal, sesenta céntimos kg., mínimo despacho 50 kg. Valeriano Osorno. Parada sementales

VENDO alfalfa empacada. Casado Alisal, A. Taller.

BOLSA Y FINANZAS

BREVE RESUMEN DE LA SEMANA BURSATIL

Información facilitada por el BANCO DE BILBAO

La Bolsa continúa descendiendo; muy suavemente (salvo algunas pocas excepciones de mayor volumen), pero descendiendo ¿por qué?, acaso el pago de dividendos pasivos, las ampliaciones, etc., etc., hayan influido en el origen de esta baja, que ya es bastante continuada. Las operaciones no han sido tampoco numerosas, lo que sí por un lado prueba que no hay prisa por vender (los precios son muy bajos), por otro no se ve dinero dispuesto a aprovechar esta baratura.

Los Bancos, que venían retrasando su incorporación a la tónica descendente, se han unido ya y acusan algunos reajustes de importancia.

Los demás grupos sin excepción presentan reducciones en la mayoría de los valores que comprenden, siendo muy pocos los que, a pesar de la mejoría experimentada en los dos últimos días de la semana, presentan balance positivo.

Al final quedó, al parecer, con bastante firmeza y el dinero se dejó ver más abundante, quedando bastantes valores pedidos.

BOLSA DE BILBAO
Cotizaciones

	24-1	31-1	Dfs.
BANCOS			
B. de Bilbao	840	840	=
B. de Vizcaya	755	757,5	+ 2,5
NAVEGACION			
Navegación	925	925	=
Nervión	4.900	4.900	=
N. Aznar	2.600	2.450	— 150
N. Bilbaína	1.415	1.415	=
Vascongada	2.175	2.175	=
QUIMICAS			
P. Española	570	538	— 32
Sefanitro	397,5	398	+ 0,5
Siga	130	134	+ 4
Unquinesa	312,5	312,5	=
Resinera	194	191	— 3
Nicas	245	248	+ 3
VARIAS			
A. y Cio.	110	112	+ 2
Vascongados	145	146	+ 1
Sierra M. O.	268	268	=
Sierra M. P.	345	345	=
SIDEROMETALURGICAS			
A. Hornos	277	269	— 8
B. Wilcox	598	595	— 3
Basconia	875	870	— 5
Echevarría	600	600	=
Euskalduna	365	355	— 10
Mondragón	920	905	— 15
S. Bárbara	220	210	— 10
ELECTRICAS			
Iberduero O.	304	299	— 5
Iberduero P.	296	296	=
Iberduero N.	281	280	— 1
Iber. N. L.	281	279	— 2
Viesgo	224	219	— 5
R. Zaragoza	152,5	153	+ 0,5

BOLSA DE MADRID
Cotizaciones

	24-1	31-1	Dfs.
BANCOS			
España	697	681	— 16
C. Industrial	220	208	— 12
Exterior	440	430	— 10
Central	632	632	=
Banesto	750	754	+ 4
Hispano	584	584	=
Rural	314	313	— 1
ELECTRICAS			
H. Española	310	309,5	— 0,5
Cantábrico	205	200	— 5
Nansa	170	164	— 6
Sil	229	237	+ 8
Sevillana	168,5	165,5	— 3
Madrileña	225	222,5	— 2,5
FECSA	257	253	— 4
Fenosa	225	226	+ 1
Leonesas	207	206	— 1
Chorro	157	155	— 2
R. Zaragoza	154	150,5	— 3,5
SIDEROMETALURGICAS			
A. FF. CC.	520	518	— 2
M. y Cons.	219	218	— 1
Metálicas M.	164	151	— 13
Seat	282	283	+ 1
Fasa	335	339	+ 4
MINERAS			
D.-Felguera	382	387	+ 5
Rif	713	702	— 11
Guindos	265	236	— 29
Ponferrada	830	845	+ 15
QUIMICAS			
Explosivos	376	370	— 6
Petróleos	721	720	— 1
H.-Nitro	204	195	— 9
Q. Canarias	600	600	=
CONS. E INMOBILIARIAS			
Drag. y Cons.	218	225	+ 7
P. del Ebro	143	140	— 3
U. Metrop.	585	576	— 9
I. Metrop.	182	180	— 2
Alcázar	112	115	+ 3
Urbis	162	161	— 1
Ceisa	109	109	=
Cantabria	130	139	+ 9
Valleherm.	218	210	— 8
ALIMENTACION			
Ebro	530	550	+ 20
El Aguila	485	486	+ 1
Azucarera	212	213	+ 1
TEXTILES			
Fefasa	256	260	+ 4
Sniace	410	413	+ 3
VARIAS			
Campsa	212	210	— 2
Cons. N. P.	216	200	— 16
Tabacalera	194	192	— 2
Telefónicas	273	271	— 2
Marconi	130	130	=
Transmed.	210	206,5	— 3,5
M. Madrid	162	160	— 2
Unión-Fénix	4.050	4.050	=
Hidrocivil	151	146	— 5
Nicas	248	248	=
A. Ibérico	220	220	=

BANCO DE SANTANDER
Fundado en 1857
Banca - Cambio - Bolsa
Caja de Ahorros
Mayor Pral., 70. PALENCIA

Un programa dedicado a PALENCIA

El próximo día 3 de Febrero en Radio Andorra

MINISTERIO DE INFORMACION Y TURISMO

Delegación Provincial

El próximo día 3 de febrero, a las 22'35 horas, «Radio Andorra», emitirá un programa dedicado a exaltar los distintos valores turísticos, paisajistas y monumentales de nuestra provincia, dentro del ciclo que todos los lunes viene programando dicha emisora bajo el título «Viaje al país del sol» y que tanta aceptación viene obteniendo en las distintas provincias españolas.

Rogamos a los oyentes de nuestra provincia, presten la mayor atención a este programa, que por su gran difusión y merecido prestigio dentro de Francia e Italia es escuchado por un gran número de personas, y nos envíen sugerencias sobre su realización.

"Fabricantes de queso"

«Se admiten hasta día 10 Febrero, pliegos cerrados venta leche 1.400 ovejas». Condiciones Hermandad. VALLE DE CERRATO (Palencia)

BANCO DE BILBAO
Banca. — Operaciones de Bolsa. — Pago de negociables de trigo
Mayor Pral., 113. — PALENCIA

SIEMENS
ESPAÑA
LA MAXIMA GARANTIA
LA MAS ALTA CALIDAD
CONTADORES ELECTRICOS
SIEMENS INDUSTRIA ELECTRICA, S. A.

EXCURSIONES
PEREGRINACIONES
VIAJES
con la organización mundial
WAGONS - LITS // COOK
AGENCIA DE VIAJES
Sub-Agencia de Palencia:
MARIN
Plaza Mayor, 15
Presupuestos gratis
ALAS

M.C.D.2022

Madrid al día

Sin sustituir al libro, la cinta magnetofónica irrumpe en la enseñanza

Los salesianos, en primera línea para la formación de la juventud obrera

Ramón Soto, del Ateneo de Sevilla, al rompeolas de las Españas

Madrid.—(Crónica de «Argos», especial para nuestro diario. Prohibida la reproducción).

Dentro de la Comisaría de Extensión Cultural, que dirige el director general de Enseñanza Primaria, don Joaquín Tena Artigas, funciona la Fonoteca Nacional, que fué creada en agosto de 1956. La incorporación del sonido a la enseñanza, establecida en los países más adelantados, no sólo es un magnífico auxiliar para el profesorado, sino también un motivo de interés y amenidad para los alumnos. Desde el elemental hasta el superior, todos los grados de la instrucción pueden aprovecharse de este moderno sistema pedagógico.

Por lo que respecta a la enseñanza primaria, cuyo plan de extensión ha expuesto tan claramente el propio señor Tena Artigas en su reciente conferencia, se dotará a todos los grupos escolares de un equipo magnetofónico que sirva a la vez para la reproducción sonora de las cintas que distribuya la Fonoteca y para registrar directamente, en la misma escuela, las que interesen a los maestros, dada la facilidad con que en estos modernos aparatos, de manejo tan sencillo, ofrecen para grabar el sonido, reproducirlo y borrarlo.

En este breve período de existencia, la Fonoteca Nacional se ha dedicado especialmente a la enseñanza media. Cuenta ya con un fondo de trescientas cintas, que desarrollan todas las asignaturas del bachillerato, excepto las matemáticas, que requieren una explicación directa y una demostración en la pizarra. Sin que la cinta magnetofónica llegue a sustituir al libro, aporta un nuevo elemento didáctico extraordinario útil en los casos en que se carezca de textos precisos, como ocurre en el curso preuniversitario.

Además, aparte de las lecciones, el magnetofón hace que lleguen a todos los centros de enseñanza las inquietudes artísticas y culturales, las canciones, los conciertos, las conferencias, los acontecimientos de la vida nacional y, las voces de las personalidades de nuestro tiempo que empezaron a ser registradas desde antes de la guerra y que seguirá recogiendo la Fonoteca Nacional.

Comentábamos hace unos días las palabras del Padre Cantero sobre los propósitos de la Iglesia en el campo de la formación profesional de la juventud. El obispo de Huelva hacia un llamamiento general a las instituciones seculares y a las Ordenes religiosas. Pues bien: la actualidad nos brinda hoy la respuesta de una de estas órdenes, la de San Juan Bosco, que desde 1881, con su primera Casa en Utrea, ha sido la que más ha trabajado por la formación moral y profesional de nuestras juventudes obreras.

En el Colegio de Atocha, en el de San Fernando, de la Diputación, en el de la Paloma, de la C. N. S. en los distintos Centros que los Salesianos tienen en Madrid, así como en las 30 Escuelas de formación profesional, con más de diez mil quinientos alumnos, la fecha del 31 de enero ha sido fiesta grande. También la rama salesiana femenina, las Hijas de María Auxiliadora, establecidas en España desde 1886, en Barcelona, han extendido por todo el país sus centros de formación para las jóvenes, beneficiando a nuestra capital con varios Colegios distribuidos por los barrios populares.

No es extraño que la semilla de Don Bosco fructificara en España, porque nuestra nación era y sigue siendo, por su profundo catolicismo, campo abonado y fértil para este apostolado cristiano que elige a la planta dócil de la juventud para instaurar en su alma los principios de la moral cristiana y para prepararle el camino de una vida digna en el quehacer artesano e industrial. España, debe eterna gratitud a los salesianos, a esta Orden joven y laboriosa que cuenta con la general simpatía y merece la ayuda de todos en su humanitaria y excelente misión.

De nuevo traemos a estos breves apuntes de la actualidad madrileña de cada día a un provinciano. ¿A qué se reduciría Madrid, si se prescindiera de las gentes de provincias, en una hipótesis imposible, absurda? Puerto de todos los mares de la vida nacional, de la política, de la cultura, de la economía..., recibe el flujo y reflujo de todas las inquietudes, de todas las ideas, de todos los sentimientos y de todos los afanes que integran el concepto de lo español.

Diríase que la palpitación de cada provincia late al unísono con la de la capital de la nación. El que por algún motivo destaca en su tierra, especialmente en las artes y en las letras, necesita vitalmente respirar el clima de Madrid. Este es el caso, como tantos otros, de nuestro provinciano de hoy, de nuestro amigo y amigo de todos los periodistas, de los poetas y de los escritores, Ramón Soto.

Ramón Soto nació para hacer libros en el doble sentido de escribirlos y de editarlos, porque su padre, allá en Sevilla, era y sigue siendo un impresor de los que aman el oficio, de los que o presentan bien la obra o renuncian a ella. Y así le salió el hijo: escritor, poeta, e impresor, que, en cuanto recibió, en plena juventud, el espaldarazo del premio «Ateneo de Sevilla de 1953», por su novela «De doce a cinco, sala de fiestas», tomó su coche y su carga de ideales, de simpatía y de proyectos, para recalar en este puerto madrileño, en este «rompeolas de las Españas», que dijo el poeta.

PERFIL DEL DIA

En constante superación

Para responder a la general inquietud de los españoles, deseosos de conocer la actual situación económica de nuestra Patria, no hace muchos días que el ministro de Industria, señor Planell, ocupándose tan sólo de los asuntos pertenecientes a su Departamento, celebró una Conferencia de Prensa en la que evidenció, con el signo elocuente de las cifras, el largo camino recorrido ya con el satisfactorio balance de las actividades departamentales durante el año que ha finalizado.

De todo este detallado resumen, de todo el compendio jugoso que se ha expuesto a la contemplación del más exigente, hay una nota que llama poderosamente la atención: vuélvase la vista atrás, no más allá de los veinte años y contémplese el panorama industrial de nuestra Patria y examínese con ojos imparciales el balance de nuestra productividad industrial y el de todas las realizaciones habitualmente colocadas bajo la organización de este Ministerio, entonces con tal o cual nombre e incluso sin existencia definida. El sólo crecimiento y desarrollo de las actividades industriales del país determinaron, incluso la existencia independiente de un Departamento. Y es que se partió de la hora cero y hoy, no es necesario recalcarlo porque está a la vista de todos, nuestras fuentes de producción están sanas. Han surgido aquí y allá, a lo largo y a lo ancho de nuestra geografía, fábricas y talleres, fundiciones y complejos industriales que a las generaciones, en pocos años anteriores a la nuestra, hubieran parecido meros espejismos.

El considerable aumento de la producción en el carbón, potencial eléctrico, de las refinerías de petróleo y de todas cuantas actividades puedan entenderse fuerza motriz o generadora, ha permitido en un breve espacio de tiempo, una puesta en marcha definitiva de un sin fin de fuentes de producción que han colocado nuestra industria muy cerca de conseguir el abastecimiento normal de nuestras necesidades, sin tener que recurrir al continuo desangramiento de nuestra balanza de pagos.

Y que no nos venza ni convenza el pesimismo de los que no ven más que las necesidades insatisfechas de la hora presente. No se ha laborado para un día y es evidente y señera la proyección que sobre nuestra economía han de verter todas esas fuentes de producción y de riqueza en plazo relativamente corto.

Seremos herederos de los beneficios de estos planes de desarrollo económico y existe ahora menos fundamento que nunca para hablar de crisis económica e incapacidad de producción. El constante aumento del nivel de vida, las mayores exigencias de la vida toda, gravan en progresión geométrica el índice de producción de un país. Pese a todo, la acertada política industrial del Gobierno que preside Franco, está superando, día a día, estas necesidades y lo que en principio pareció dificultad insalvable, está quedando vencido, en pacienzudo y laborioso quehacer, según demuestran fehacientemente los balances estadísticos que acaba de someter a la opinión pública el ministro de Industria, señor Planell.

25.000 cerdos adquiridos por la Comisaría de Abastecimientos y Transportes

"Según nuestras informaciones, el número de cerdos adquiridos en la presente campaña por la Comisaría de Abastecimientos y Transportes en cumplimiento de la Circular 12/57 ha sido de 25.000 unidades. Por otra parte, la industria chacinera se ha reservado 12.000 para su industrialización directa. Aparte de esto se sabe que, las compras que han realizado los mataderos no colaboradores, representa un volumen muy crecido. Varios mataderos han pedido ampliación de cupo sobre la cifra que en principio dieron a la Comisaría de Abastecimientos y Transportes".

Declara haber asesinado a once personas

Gering (Nebraska), 31. — Charles Starkwetaher, ha admitido haber asesinado a once personas en dos Estados, porque «desde niño deseó ser un fuera de la ley, pero no quería haber llegado tan lejos». El asesino hizo estas declaraciones a las autoridades durante el viaje en automóvil desde Douglas a Gering. Afirmó también que estaba satisfecho de volver a Nebraska porque en «Wyoming hay una cámara de gas y a mí no me gusta el olor del gas». Agregó con el mayor cinismo que esperaba que la silla eléctrica estuviese preparada para él.

Junto con Charles realizó el viaje su novia, Caril Fugate.

Egipto y Siria proclaman su fusión federal

Firmaron el acuerdo los presidentes Nasser y El Kuatly

Cuando se ratifique será una sola nación de 26 millones de habitantes y 837 mil kilómetros cuadrados

El Cairo, 1. — Egipto y Siria han proclamado su fusión en una unión federal a las dos naciones más poderosas del Oriente Medio, en un solo Estado. La unión federal, fué proclamada en un documento que firmaron el presidente egipcio, Gamal Abbel Nasser y el de Siria, Chukgi El Kuatly, a las cuatro menos diez (hora española). Los dos estadistas se dieron la mano y luego se besaron, según la costumbre musulmana. Este ha sido el primer paso para llegar a la gran ambición de Nasser, la unión panárabe. Kuatly dijo a Nasser: "Dependemos de Vd. Felicitaciones».

La aprobación de la proclama se considera segura en estos momentos y en los siguientes prebiscitos. Tan pronto como se resuelvan los problemas técnicos, estos dos países estratégicos se convertirán en uno, con un solo presidente y un solo Parlamento.

Se espera que Nasser se convierta en presidente de la Unión Federal y El Cairo sea la capital.

Cuando se ratifique el acuerdo, la Unión será una nación de más de 26 millones de habitantes y 452 mil millas cuadradas de superficie.

La proclamación ha seguido a varios meses de negociaciones y El Kuatly se trasladó ayer a la capital egipcia, con la mayoría de los miembros de su gabinete, para asistir a la ceremonia.

Los territorios que forman Egipto y Siria estuvieron unidos con anterioridad, pero nunca con el consentimiento de sus pueblos.

Esto sucedió por primera vez en el año 1579, antes de Jesucristo, cuando el Faraón Totmosa III conquistó Siria. Desde entonces hasta 1832, después de Jesucristo, ese territorio fué gobernado junto. En este último año Ibrahim Pacha conquistó y creó una nación siria separada, que luego incluyó todo lo que hoy es Jordania, Israel y Líbano.

Según noticias de Beirut, la primera reacción del exterior ha sido la del rey Hussein de Jordania, que ha enviado emisarios al Iraq y Arabia Saudí, para estudiar una Federación rival.—Efe.

¿Primera consecuencia del satélite americano?

Rusia dispuesta a facilitar datos sobre sus "sputniks"

"El explorador" puede estar dando vueltas a la tierra durante dos años y medio

Bruselas, 1.—Las noticias del lanzamiento con éxito del satélite artificial norteamericano ha hecho que Rusia, al parecer, se disponga a facilitar información sobre sus satélites al comité del Año Geofísico Internacional.

El profesor Marcel Nicolet, secretario de las de central del I. G. Y., dijo que había recibido un telegrama esta mañana, cuatro horas después del lanzamiento del satélite norteamericano, diciendo que un informe preliminar sobre los satélites soviéticos había sido enviado a su nombre.

El profesor Nicolet, añadió que «no tengo ni idea del contenido del informe soviético o sobre si trata del primer Sputnik, o de ambos satélites artificiales rusos».

Al parecer, el informe soviético, deberá ser entregado el lunes por la mañana.

Según los acuerdos del IGY, los países participantes se comprometían a preparar un informe con los datos enviados a la Tierra por los satélites a los 90 días de su lanzamiento. En dichos informes se debían incluir los datos telemétricos de las señales de radio y el código empleado.

Los noventa días previstos en estos acuerdos ya han pasado con creces en lo que se refiere a los soviets, y se recuerda al respecto, que Sir Archibald Day se trasladó en avión a Moscú a primeros de este mes para sondear las intenciones rusas. Moscú contestó a los sondeos que el informe estaría dispuesto en «pocas semanas», pero el telegrama de que hoy se da cuenta, es el primer movimiento soviético en este sentido desde entonces.—Efe.

FUE CAPTADA UNA SEÑAL «ONDULANTE»

Nueva York, 1.—Los receptores de Press Wireless de la estación de Nada, California, informó la pasada noche que captaron una señal «ondulante», a las 9'41 del sábado (6'51 gmt), en la frecuencia que transmite el satélite artificial lanzado por los norteamericanos.

«Comenzamos a oír la señal, una señal que subía y bajaba de tono, a las 9'41, y dejamos de oirla a las 9'50», dijo un ingeniero de la Press Wireless. Añadió que la señal fué incrementándose de volumen, lo que indicaba que el satélite que la transmitía se acercaba rápidamente, para comenzar a decrecer casi inmediatamente. «No pudimos averiguar en qué dirección viajaba el satélite», añadió.

La división de sistemas de proyectiles en Sunnyvale, California, también informó que había oído la señal a las mismas horas aproximadamente en 108'3 megaciclos.—Efe.

PUEDE ESTAR DANDO VUELTAS DURANTE DOS AÑOS Y MEDIO

Cabo Cañaveral (Florida), 1.—Los científicos norteamericanos han revelado que el combustible que movía el cohete «Júpiter», es uno conocido con el nombre de «Exótico». No han sido revelados más detalles sobre el particular.

El comandante general John B. Medaris, jefe de los proyectiles dirigidos del ejército norteamericano, dijo a los periodistas que el «Explorador» puede estar dando vueltas a la tierra durante dos años y medio.

El secretario del Ejército, Wilber M. Brucker, dijo que el lanzamiento del satélite artificial norteamericano demostraba que los Estados Unidos habían entrado «en una nueva era científica y tecnológica».

Las primeras palabras que el presidente de los Estados Unidos, Eisenhower, pronunció al serle comunicada la noticia del feliz éxito del lanzamiento, fueron éstas: «Es maravilloso».—Efe.

NOMBRE CIENTIFICO DEL SATELITE «ALFA 1958»

Wáshington, 1. — He aquí el texto del comunicado del Dr. Richard W. Porter, presidente del programa de «Satélites Artificiales», de los Estados Unidos, hecho en nombre de la Academia Nacional de Ciencias y de la Fundación Nacional de Ciencias.

«Como parte del programa norteamericano en relación con el Año Geofísico Internacional, un «satélite» científico ha sido colocado en su órbita cinco segundos después de las 10'55 de la noche (hora local) (004'55 hora española), por medio de un proyectil «Júpiter-C», lanzado por el Ejército en Cabo Cañaveral, Florida.

»Siguiendo el uso astronómico internacional, el nombre oficial científico del satélite es «Alfa 1958».

»En virtud de los acuerdos internacionales, el comité para el Año Geofísico de la Academia ha enviado esta información al comité mundial del Año Geofísico con sede en Bruselas. Y los datos científicos que se obtengan de él serán compartidos con todas las naciones que participan en el Año Geofísico Internacional».

Los científicos de todo el mundo llaman al satélite el «Alfa 1958» de acuerdo con un tratado firmado por los científicos rusos y norteamericanos, hace varias semanas. Los futuros satélites serán denominados por el orden consecutivo, de letras y del año en que han sido lanzados.—Efe.

CUADRO COMPARATIVO

Nueva York, 1. — El cuadro comparativo del «Explorador» con los dos «Sputniks» rusos, es el siguiente:

Explorador:

Peso, 30'8 libras; forma, tubular; diámetro, 80 pulgadas; carga, 10 libras de instrumentos; fecha de lanzamiento, 31-I-58; velocidad, 19.000 millas; altura, 2.000 millas máx., 230 mínimo.

Orbita: (Inclinación sobre el plano ecuatorial), 35 grados.

Sputnik I:

Peso, 184 libras; forma, esférica; diámetro, 22'8 pulgadas; carga, sin especificar; fecha de lanzamiento, 4 de octubre de 1957; velocidad, 18.000 millas; altura, 560 millas máx.

Orbita: 65 grados.

Sputnik II:

Peso, 1.118 libras; forma, cónica; diámetro, 15 pies; carga, sin especificar; fecha lanzamiento 3-XI-57; altura, 1.056 millas máximo.

Orbita, 65 grados.—Efe.

LA MARINA INTENTA EL LANZAMIENTO DE OTRO SATELITE

Wáshington, 1. — El Dr. John P. Hagen, jefe del programa «Vanguard», de la Marina para el lanzamiento de satélites artificiales, ha revelado que la Marina proyecta lanzar al espacio otro satélite. «Pero no podemos decir cuándo», afirmó.

Sin embargo, en círculos generalmente bien informados se asegura que el lanzamiento del satélite de la Marina podrá ser intentado de un momento a otro, posiblemente dentro de las próximas 48 horas.—Efe.

EL LANZAMIENTO DE «EL JUPITER», CONTADO POR UN PERIODISTA

Cabo Cañaveral (Florida, Estados Unidos), 1.—William Tucker, uno de los escasos periodistas que presenció la salida del «Júpiter-C», cohete portador del satélite artificial norteamericano, revela algunos detalles de la operación con estas palabras:

«Un poderoso estruendo rompió el silencio de la noche a los quince segundos de haber empezado el día 1 de febrero, y en ese preciso momento emprendió el vuelo el primer satélite artificial norteamericano. La espera había sido una agonía para una nación que durante tanto tiempo se había creído la primera en ciencia y tecnología, y fué una cosa emocionante y excitante ver la majestuosa elevación del proyectil con todas las esperanzas que llevaba.

Como una gran columna blanca, el «Júpiter» estuvo iluminado por los reflectores antes de su lanzamiento. Nubes de vapor del oxígeno líquido que lleva en su interior salían por la cola, y los observadores podían ver el morro encima de la tercera sección del proyectil.

Cuando fué pulsado el correspondiente botón, el «Júpiter» comenzó a elevarse lentamente; luego aumentó la velocidad y subió recto durante cierto número de segundos, antes de iniciar un lento giro para seguir un rumbo paralelo a la tierra. La primera sección, un cohete de corto alcance, se quemó a los dos minutos del lanzamiento, y las otras dos secciones resistieron hasta la crítica altura de casi los cinco mil kilómetros. Una vez que la tercera sección del cohete ardió y cayó, el proyectil experimentó una aceleración mayor, para alcanzar la velocidad orbital. Luego, silenciosamente, el «Explorador» se situó en su órbita. Pasó por las Bahamas, la punta meridional de Africa, el norte de Australia y las Hawai, para regresar al extremo occidental de la nación que lo esperaba. El satélite cruzó la línea costera norteamericana por algún punto entre Los Angeels y San Diego y se dirigió al suroeste, a Florida, pero esta vez algo al sur del punto de lanzamiento.

El satélite tardó exactamente 425,5 segundos en llegar a la órbita, después de haberse visto desde tierra la primera llama bajo él. El momento preciso del lanzamiento lo han fijado los hombres de ciencia a las 04-47-28.5, hora española. El «Júpiter» se desvaneció momentáneamente, a su lanzamiento, en una nube; luego volvió a ser visto entre las estrellas. El cono de fuego que había debajo de él fué visible durante unos dos minutos y luego desapareció».

El general Medaris, jefe del organismo de proyectiles balísticos del Ejército, que desarrolló el «Júpiter», se opone a que se atribuya todo el mérito del lanzamiento a una sola persona. Califica el proyecto del satélite como «esfuerzo de un grupo».—Efe.

VON BRAUN, REALISTA

Wáshington, 1. — El hombre de ciencia alemán, Von Braun, declaró en la conferencia de Prensa celebrada en Wáshington, que pudieran tardarse cinco años en alcanzar a Rusia tanto en la cuestión de los satélites como en la de los proyectiles dirigidos, ello en el caso favorable de que los Estados Unidos puedan superaren un veinte por ciento la labor anual de los soviéticos. «Ese —dijo— es el verdadero problema; no olvidemos que el Sputnik II pesa 500 kilogramos».

Von Braun declaró ha sido comprobado y ensayado otro proyectil dirigido del Ejército. Pero —añadió— aun queda algo por hacer al respecto. Agregó que será disparado de aquí al mes de abril.

Los hombres de ciencia insistieron en que no se debe tener optimismo excesivo en cuanto a la cuantía del progreso logrado por los Estados Unidos con el «Explorador», que hicieron resaltar es una fracción del Sputnik I y una fracción pequeña del Sputnik II.

Van Allen anunció que el próximo satélite norteamericano estará equipado con un registrador magnético que conservará la información recogida.—Efe.

SORDOS

Los más modernos aparatos para la sordera, sin pilas ni cordones. Gafas auditivas. Auriculares invisibles

GAES, Vía Layetana, 158 BARCELONA

Acuda a la visita en PALENCIA

Día 4 de Febrero de 11 a 2 de la mañana, en el Hotel Central

Censura Sanitaria núm. 930

¡Usted será testigo del más audaz robo que se ha cometido jamás; ¡Para ello, debe ver, hoy domingo en la pantalla del PRINCIPAL a...

¡DOS MILLONES DE DOLARES DE EMOCION, DE INTRIGA DE AVENTURAS!

REFRIGERACION
ACONDICIONAMIENTO DE AIRE
SECADEROS
PRESUPUESTOS SIN COMPROMISO
SUMINISTROS INDUSTRIALES SEIJO S. L.
SALAMANCA · VALLADOLID · LEON

CARPETAS DE CUERO NATURAL, ARTICULOS DE ESCRITORIO, EN I. G. DIARIO-DIA

El suceso de la casa hundida en San Sebastián

No se sabe si son cuatro o seis las víctimas aún enterradas entre los escombros

LA LISTA COMPLETA DE LOS ILESOS EN EL HUNDIMIENTO EN SAN SEBASTIAN

San Sebastián, 1.—Durante toda la noche y mañana de hoy han continuado a gran ritmo los trabajos de descombro en el edificio siniestrado en el ensanche de Amara.

La pasada noche se dirigía hacia San Sebastián, procedente del aeropuerto de Sanjurjo, de Zaragoza, una grúa gigante, cedida por las autoridades militares norteamericanas, para activar los trabajos de limpieza en el solar de referencia, pero, debido a un accidente sufrido en las proximidades de Tudela, no han podido llegar a tiempo. No obstante, los modernos adelantos con que se cuenta trabajan a gran celeridad, esperándose prácticamente que en la tarde de hoy queden ultimados los trabajos de retirada de cascotes y escombros. El buen tiempo ha facilitado grandemente que las brigadas de obreros hayan podido realizar su trabajo con normalidad, salvo las dificultades naturales derivadas de la propia catástrofe.

La lista de ilesos completa, facilitada a última hora, es la siguiente: Camilo García Cruz, Antonio Abad Gil, Julián López Nieto, Manuel Callejo Barbero, Manuel Soriano Soto, Juan Ruanova Roceden, Gregorio García, Ricardo Vilariño Garabal, Antonio Cantero, Aquilino Iglesias Santaya y Luis Cortés Gutiérrez.

De éstos, hay dos, Ruanova y Gregorio Miguel, que en principio se creyó que estaban sepultados, se presentaron en la Comisaría, al requerimiento hecho por la radio por las autoridades, por lo que, todavía es posible que alguno de los de la lista completa de la obra no se haya presentado, se ignoran exactamente si son cuatro o seis las víctimas que aún se encuentran enterradas entre los escombros de la casa hundida.

Afortunadamente, los heridos que se encuentran en una clínica y en el Hospital Provincial han experimentado notable mejoría en las últimas 24 horas, y bien hasta pasados tres o cuatro días no se podrá precisar exactamente si estarán fuera de peligro los más graves.—Cifra.

SE TRABAJA DIA Y NOCHE PARA RESCATAR LAS POSIBLES VICTIMAS

San Sebastián, 1.—Continúan los trabajos de descombro en las ruinas de la casa hundida en el ensanche de Amara de esta capital. De día y de noche aumenta la intensidad de los mismos, pues, se cuenta con más elementos para los trabajos de limpieza. Se espera que entre hoy y mañana puedan ser rescatados los obreros que aún se encuentran sepultados. Desde las cinco de la tarde de ayer, en que fué extraída una víctima, no han sido sacados más obreros, aunque se cree que quedan de cuatro a seis personas debajo de los escombros. Esta impresión se debe a que aún no ha sido posible saber el número exacto de personas que se encontraban en la obra al producirse el hundimiento y a este respecto, uno de los obreros que se daba como sepultado, Manuel López Sierra y que salvó milagrosamente del accidente, se ha presentado en las oficinas de su empresa a fin de cobrar el jornal devengado por los días trabajados. Como quiera que era una de las supuestas víctimas y se encuentra sano y salvo, hace que el número de muertos probables, quede reducido. Esta es la razón por la que la lista de víctimas dada hasta ahora no tenga carácter oficial. Como explicación por no haberse presentado Manuel López, ha manifestado que no oyó la radio y que estaba bajo una fortísima impresión nerviosa.

En los trabajos de descombro es de destacar el magnífico comportamiento de las autoridades y de los vecinos del ensanche de Amara. En el lugar del suceso han estado varias horas los alcaldes saliente y entrantes, señores Pagola y Vega de Seoane, respectivamente, así como las restantes autoridades, entre las que se encuentra el delegado provincial de Sindicatos, que desde el primer momento ha mantenido contacto con todos los elementos laborales dependientes de la empresa, para socorrer a las víctimas y familiares en lo que atañe a la Organización Sindical. Esta se ha hecho cargo de una de las víctimas y costeado su entierro.

También es de destacar la labor extraordinaria desarrollada por la Cruz Roja que presta servicio permanente desde los primeros momentos. Igualmente, el cuerpo de bomberos, bajo las órdenes de su jefe, señor Lumbreras y del arquitecto municipal, señor Arizmendi, no han descansado un instante en los trabajos de rescate.

Algunos de los bares de los alrededores han estado de servicio permanente sirviendo cafés y licores a cuantos intervienen en los trabajos.

Se cree que la causa del siniestro se debe a haber desencofrado muy rápidamente el último piso, que arrastró con su peso a la total edificación. Las pérdidas materiales se calculan en 2.700.000 pesetas.

A las cinco y cuarto de esta tarde comenzó a funcionar la grúa gigante llegada procedente de Zaragoza. Su viaje no ha sido nada fácil, pues sufrió un accidente en el puerto de Azpiroz (Navarra), por rotura del cigüeñal. Otra grúa llegada también, sufrió una avería en el camino.

Entre las personas que presencian los trabajos de descombro se encuentran permanentemente los padres de dos de las víctimas enterradas, José Luque, de 25 años y Antonio Bas Moro, de 20.—Cifra.

Lo cuenta como verídico

Un preso inglés incubó un grajo sentándose sobre el huevo

Londres, 1.—El ex penado Brian Wilson se encuentra, después de siete largos años de permanecer en la cárcel, tratando de encontrar trabajo y sin desprenderse de su querido «pajarillo» a quien ama como si fuera un padre.

Wilson, que cuenta 33 años, y que ha cumplido siete de prisión por robo, salió ayer de la penitenciaría de Dartmoor con un grajo sobre su hombro, mientras el cuidador y técnicos en aves del Zoo de Londres, John Yealland, se encuentran frente a un problema al parecer insoluble, puesto que se le hace difícil creer la historia que Wilson cuenta como verídica de que él incubó al pájaro (así como a otro que murió dos días después de nacer), sentándose sobre dos huevos y convirtiéndose en un incubador humano.

No obstante, Wilson insiste en que su curiosa historia es enteramente cierta y que el gobernador de la cárcel no sólo le ayudó —en su empresa, se entiende—, sino que le hizo construir en la prisión una jaula para su grajo. «Yo encontré un nido de grajos dentro de la cárcel—dijo Wilson—, y cogí dos huevos para incubarlos, empleando para ello el calor de mi cuerpo. Yo no puedo decir cómo lo hago, pero sí puedo afirmar que yo saco un pájaro de un huevo». Dijo Wilson a los periodistas que el pájaro dormía en su celda, y que durante el día se colocaba sobre su hombro o volaba por la prisión. «Pero tan pronto como le llamaba él, acudía rápidamente. No permitía que nadie lo tocase y lo alimentaba con leche y bizcochos».

Pero mientras Wilson hace estas declaraciones el cuidador y técnico en avicultura del Parque Zoológico de Londres, Yealland, dice que desearía ver a Wilson en acción, incubando un huevo de grajo o de otro pájaro por el estilo. «El huevo es muy frágil y es evidente que es muy difícil para el hombre incubarle con el calor de su cuerpo. Me gustaría ver a Wilson sentado sobre los frágiles cascarones. Los períodos de incubación son de 16 a 18 días y durante dicho tiempo los huevos no pueden ser expuestos a una temperatura fría si se quiere que la incubación tenga éxito», ha manifestado Yealland.—Efe.

Se estrella un bombardero norteamericano

George (California), 1.—Un avión de bombardeo norteamericano Q-26 se ha estrellado a unos 120 kilómetros al Este de Barstow, (California) momentos después de entrar en colisión con otro bombardeo, que formaban en una escuadrilla de cinco aparatos.

Se cree que los cuatro miembros de la tripulación del avión siniestrado han resultado muertos.

El otro avión, seriamente dañado, consiguió hacer un aterrizaje forzoso en la base aérea de George, a unos 160 kilómetros al Suroeste de la colisión.—Efe.

Aumenta el agua embalsada en los pantanos

Madrid, 1.—En 531 millones de metros cúbicos aumenta el volumen total de agua embalsada en relación con el sábado anterior. Existen 5.003 millones que representan 34 por ciento de la capacidad de los pantanos. En igual fecha del año anterior había 4.534 millones lo que equivale a una diferencia en más de 469 millones con respecto a 1957.

La reserva de energía eléctrica disponible ha aumentado en 280'2 millones de kilovatios-hora. Existen 1.255'1 millones equivalentes al 25 por ciento de la que debiera haber a embalses llenos. La producción hidroeléctrica desde el primero del año actual hasta el 26 de enero ha sido de 575'7 millones que comparada con la del mismo tiempo del año anterior que fué de 629'9 millones representa una diferencia en menos de 54'2 millones.

Por Cuenca el agua disponible es la siguiente:

Pirineo Oriental, 20 millonas de metros cúbicos (35 millones de capacidad total).

Ebro 835 (1737); Júcar, 262 (1.435); Segura, 114 (890); Sur de España, 56 (91); Guadalquivir, 518 (2.021); Guadiana, 497 (1.715); Tajo, 882 (3.232); Duero, 1.032 (2.609); y Norte de España, 787 (1.011).—Cifra.

M.C.D.2022